

**YUAN AKSI KREATIF (YAK)**

Yuan Aksi Kreatif (YAK) adalah Program yang bertujuan untuk meningkatkan kemampuan kreatifitas dan inovatif yang diharapkan dapat membekali siswa dengan kemampuan berfikir kritis dan kreatif, kemampuan komunikasi, dan kemampuan bekerjasama sebagai prasyarat bagi siswa untuk dapat memecahkan masalah sehari-hari.



KELOMPOK  
KIPUS MELAYU TERBUKA  
(KEMELUK)

LOKASI: KEMELUK  
ALAM: KEMELUK, KEMELUK  
NO. 101, KEMELUK

KELOMPOK  
KEMELUK TERBUKA  
NO. 101, KEMELUK

KEMELUK TERBUKA DAN TERBUKA  
KEMELUK TERBUKA  
KEMELUK TERBUKA  
KEMELUK TERBUKA  
KEMELUK

**LEMBANG PENGESAHAN  
TUGAS AKHIR ARSITEKTUR**

**Judul Tugas Akhir :** RENCANA RUMAH MELIPUTI KONSTRUKSI DAN SISTEM AIRSALURAN AIR SAMPAH DAN AIR HANGAT DOMESTIK  
SUNGAILALANG KABUPATEN SUMEDANG

**Nama :** FEBRIAN MUBINATI TRITETA  
**NIM :** 190110010000000000  
**Tanggal Pengantar :** 20 Februari 2021

Tugas Akhir ini disusun dengan penuh rasa tanggung jawab, sesuai dengan ketentuan-ketentuan yang berlaku pada Program Studi Arsitektur, Fakultas Teknik, Universitas Singaperbangsa.

**Pengantar :**

Mengetahui,



**Andhika Rizki**  
NIP. 19700312002110000

Pengantar II,



**Yusuf Rizki**  
NIP. 19700312002110000

**Mengantar :**

Dekan Fakultas Teknik,



**Dr. Firdausy Rizki, M.S.**  
NIP. 19681101199010000

Ketua Jurusan Arsitektur Fakultas Teknik



**Dr. Andhika Rizki, M.S.**  
NIP. 19700312002110000

## LEMBAR PERSYARIFAN HASILAN

Hasil penyusunan laporan ini:

|          |             |
|----------|-------------|
| Tahun    | 2020/2021   |
| SKA      | 2021/2022   |
| Kejuruan | INFORMATIKA |
| Program  | SIARAN      |

Penyusunan laporan ini merupakan salah satu tugas yang harus dilakukan oleh mahasiswa yang akan menulis laporan akhir untuk menyelesaikan studi. Semoga dengan penyusunan laporan ini dapat meningkatkan kemampuan secara menyeluruh dan dapat bermanfaat bagi orang lain.

Untuk memastikan bahwa proses penyusunan laporan ini berjalan dengan baik, kami selaku pembimbing akan memberikan bimbingan dan arahan yang diperlukan.

Demikian, terima kasih.

Yogyakarta, 15 Desember 2020

  
Nur Hafidha  
Ketua Pembimbing

## BENDAHJA PEMULIH

**Nama** : PT. ANGGARAN BUDIDAYA  
**NPWP** : 000-000-000-000-000-000  
**No. Rekening** : 000-000-000-000-000-000  
**Alamat** : Jalan Merdeka  
**Tempat Tanggal lahir** : Komplek Tugu Pahlawan  
**Jenis** : 2 (dua) lantai di 2 (dua) bagian  
**Waktu** : 200-000-000-000-000-000  
**Peringkat** : Tingkat I  
**Ukuran** : 1000  
**Luas tanah** : 100  
**Luas bangunan** : 200-000-000-000-000-000  
**No. Areal/SHM** :

### DAFTAR PEMULIH

|       |                         |          |
|-------|-------------------------|----------|
| 1. 01 | 000-000-000-000-000-000 | 1000-000 |
| 1. 02 | 000-000-000-000-000-000 | 1000-000 |
| 1. 03 | 000-000-000-000-000-000 | 1000-000 |

### DAFTAR HUKUM

1. Buku Pendaftaran SHM : (dari tahun 2000-2001)
1. Buku Pendaftaran Tanah : (dari tahun 2000-2001, Pendaftaran 2000-2001)
1. Buku Pendaftaran Tanah : (dari tahun 2000-2001, Pendaftaran 2000-2001)
1. Bukunya : (dari tahun 2000-2001, Pendaftaran 2000-2001)
1. Buku Pendaftaran Tanah : (dari tahun 2000-2001, Pendaftaran 2000-2001)
1. Buku Pendaftaran Tanah : (dari tahun 2000-2001, Pendaftaran 2000-2001)

Tanda Tangan dan Stempel

  
**DAFTAR HUKUM**  
 1000-000

## HALAMAN PENGANTAR

Tujuan dari buku pengantar ini adalah memberikan informasi tentang  
kegiatan belajar mengajar yang akan berlangsung di kelas pada masa mendatang dan  
memberikan gambaran umum tentang

1. Tujuan dan Misi. Menjelaskan mengapa kegiatan belajar mengajar dianggap penting  
dalam kehidupan kita sebagai **PELAJAR** dan **GURU**. Hal yang perlu diingat  
adalah bahwa kita akan belajar banyak hal yang akan sangat berguna untuk kita  
dalam kehidupan kita sehari-hari. Hal yang perlu diingat adalah bahwa kegiatan belajar  
adalah kegiatan yang akan sangat penting dalam kehidupan kita sebagai manusia.
2. Ruang lingkup dan cakupan. Menjelaskan **RUANG LINGKUP** dan **CAKUPAN** dari  
kegiatan belajar mengajar. Hal yang perlu diingat adalah bahwa kegiatan belajar  
mengajar adalah kegiatan yang akan berlangsung di dalam kelas dan akan sangat  
penting untuk kita sebagai manusia.
3. **KELOMPOK**, yang akan belajar dan akan sangat penting dalam kehidupan kita  
sebagai manusia. Hal yang perlu diingat adalah bahwa kegiatan belajar mengajar  
adalah kegiatan yang akan berlangsung di dalam kelas dan akan sangat penting  
dalam kehidupan kita sehari-hari.
4. Tujuan dan Misi. Menjelaskan **MISI** dan **TUJUAN** dari kegiatan belajar mengajar  
dalam kehidupan kita sehari-hari. Hal yang perlu diingat adalah bahwa kegiatan belajar  
mengajar adalah kegiatan yang akan berlangsung di dalam kelas dan akan sangat  
penting untuk kita sebagai manusia.
5. Cara belajar mengajar, yaitu cara **belajar** dan **ajar**. Hal yang perlu diingat adalah  
bahwa kegiatan belajar mengajar adalah kegiatan yang akan berlangsung di dalam kelas  
dan akan sangat penting dalam kehidupan kita sehari-hari.
6. Cara belajar dan mengajar, yaitu cara **belajar** dan **ajar**. Hal yang perlu diingat adalah  
bahwa kegiatan belajar mengajar adalah kegiatan yang akan berlangsung di dalam kelas  
dan akan sangat penting dalam kehidupan kita sehari-hari.
7. Cara belajar dan mengajar, yaitu cara **belajar** dan **ajar**. Hal yang perlu diingat adalah  
bahwa kegiatan belajar mengajar adalah kegiatan yang akan berlangsung di dalam kelas  
dan akan sangat penting dalam kehidupan kita sehari-hari.

Demikian pengantar ini akan sangat penting untuk kita sebagai manusia  
dalam kehidupan kita sehari-hari. Hal yang perlu diingat adalah bahwa kegiatan belajar  
mengajar adalah kegiatan yang akan berlangsung di dalam kelas dan akan sangat penting  
dalam kehidupan kita sehari-hari.

## KATA PENGANTAR

Penyusunan buku ini merupakan salah satu tugas yang harus dilakukan oleh mahasiswa sebagai salah satu bentuk penilaian. Dengan demikian dapat dikatakan bahwa buku ini merupakan salah satu bentuk penilaian. Oleh karena itu, penyusunan buku ini merupakan salah satu bentuk penilaian. Oleh karena itu, penyusunan buku ini merupakan salah satu bentuk penilaian.

Penyusunan buku ini merupakan salah satu tugas yang harus dilakukan oleh mahasiswa sebagai salah satu bentuk penilaian. Dengan demikian dapat dikatakan bahwa buku ini merupakan salah satu bentuk penilaian. Oleh karena itu, penyusunan buku ini merupakan salah satu bentuk penilaian.

1. Buku ini merupakan salah satu bentuk penilaian yang harus dilakukan oleh mahasiswa sebagai salah satu bentuk penilaian.
2. Buku ini merupakan salah satu bentuk penilaian yang harus dilakukan oleh mahasiswa sebagai salah satu bentuk penilaian.
3. Buku ini merupakan salah satu bentuk penilaian yang harus dilakukan oleh mahasiswa sebagai salah satu bentuk penilaian.
4. Buku ini merupakan salah satu bentuk penilaian yang harus dilakukan oleh mahasiswa sebagai salah satu bentuk penilaian.
5. Buku ini merupakan salah satu bentuk penilaian yang harus dilakukan oleh mahasiswa sebagai salah satu bentuk penilaian.

Penyusunan buku ini merupakan salah satu tugas yang harus dilakukan oleh mahasiswa sebagai salah satu bentuk penilaian. Dengan demikian dapat dikatakan bahwa buku ini merupakan salah satu bentuk penilaian. Oleh karena itu, penyusunan buku ini merupakan salah satu bentuk penilaian.

Penyusunan buku ini merupakan salah satu tugas yang harus dilakukan oleh mahasiswa sebagai salah satu bentuk penilaian.

Penyusunan buku ini merupakan salah satu tugas yang harus dilakukan oleh mahasiswa sebagai salah satu bentuk penilaian.

State of the State of New York  
Public Law Chapter 100

CHAPTER 100

2019

Enacted at Albany, April 25, 2019, at 11:00 a.m.  
Signed by the Governor, April 25, 2019, at 11:00 a.m.  
Effective Date: July 1, 2019

ARTICLE

That the following provisions of the constitution of the State of New York be amended, and the amendments be added thereto, in the following manner, to read as follows:

Section 1. The constitution of the State of New York be amended, and the amendments be added thereto, to read as follows:

Section 2. The constitution of the State of New York be amended, and the amendments be added thereto, to read as follows:

Section 3. The constitution of the State of New York be amended, and the amendments be added thereto, to read as follows:

Section 4. The constitution of the State of New York be amended, and the amendments be added thereto, to read as follows:

Section 5. The constitution of the State of New York be amended, and the amendments be added thereto, to read as follows:

**United and United World Jewish Congress of Education in Yiddish Land  
The Jewish Study**

THE JEWISH STUDY  
THE JEWISH

United and United World Jewish Congress of Education in Yiddish Land  
The Jewish Study  
The Jewish Study, N.Y. Education in Yiddish Land, N.Y., 1944

**ABSTRACT**

The study is a part of a joint project, a study of the Jewish study in the United States and in the United Kingdom, which is being carried out by the United and United World Jewish Congress of Education in Yiddish Land.

The study is a part of a joint project, a study of the Jewish study in the United States and in the United Kingdom, which is being carried out by the United and United World Jewish Congress of Education in Yiddish Land.

The study is a part of a joint project, a study of the Jewish study in the United States and in the United Kingdom, which is being carried out by the United and United World Jewish Congress of Education in Yiddish Land.

The study is a part of a joint project, a study of the Jewish study in the United States and in the United Kingdom, which is being carried out by the United and United World Jewish Congress of Education in Yiddish Land.

The study is a part of a joint project, a study of the Jewish study in the United States and in the United Kingdom, which is being carried out by the United and United World Jewish Congress of Education in Yiddish Land.

United and United World Jewish Congress of Education in Yiddish Land

## INDEX

### CONTENTS

#### ILLUSTRATIONS

|                        |    |
|------------------------|----|
| MEASUREMENTS OF LENGTH | 1  |
| BOUNDS OF FORCE        | 2  |
| STANDARDIZATION        | 10 |
| UNIT CONVERSION        | 11 |
| WEIGHT                 | 12 |
| TEMPERATURE            | 13 |
| UNIT OF TIME           | 14 |
| UNIT OF AREA           | 15 |
| UNIT OF VOLUME         | 16 |

#### EXERCISES

|                    |   |
|--------------------|---|
| 1. Unit Conversion | 1 |
| 2. Standardization | 1 |
| 3. Unit Conversion | 1 |
| 4. Unit Conversion | 1 |
| 5. Temperature     | 1 |
| 6. Weight          | 1 |
| 7. Area            | 1 |
| 8. Volume          | 1 |

#### EXERCISES (continued)

|                              |   |
|------------------------------|---|
| 1. Temperature Conversion    | 1 |
| 1.1. Temperature Conversion  | 1 |
| 1.2. Temperature Conversion  | 1 |
| 1.3. Temperature Conversion  | 1 |
| 1.4. Temperature Conversion  | 1 |
| 1.5. Temperature Conversion  | 1 |
| 1.6. Temperature Conversion  | 1 |
| 1.7. Temperature Conversion  | 1 |
| 1.8. Temperature Conversion  | 1 |
| 1.9. Temperature Conversion  | 1 |
| 1.10. Temperature Conversion | 1 |
| 1.11. Temperature Conversion | 1 |
| 1.12. Temperature Conversion | 1 |
| 1.13. Temperature Conversion | 1 |
| 1.14. Temperature Conversion | 1 |
| 1.15. Temperature Conversion | 1 |
| 1.16. Temperature Conversion | 1 |
| 1.17. Temperature Conversion | 1 |
| 1.18. Temperature Conversion | 1 |
| 1.19. Temperature Conversion | 1 |
| 1.20. Temperature Conversion | 1 |
| 1.21. Temperature Conversion | 1 |
| 1.22. Temperature Conversion | 1 |
| 1.23. Temperature Conversion | 1 |
| 1.24. Temperature Conversion | 1 |
| 1.25. Temperature Conversion | 1 |
| 1.26. Temperature Conversion | 1 |
| 1.27. Temperature Conversion | 1 |
| 1.28. Temperature Conversion | 1 |
| 1.29. Temperature Conversion | 1 |
| 1.30. Temperature Conversion | 1 |
| 1.31. Temperature Conversion | 1 |
| 1.32. Temperature Conversion | 1 |
| 1.33. Temperature Conversion | 1 |
| 1.34. Temperature Conversion | 1 |
| 1.35. Temperature Conversion | 1 |
| 1.36. Temperature Conversion | 1 |
| 1.37. Temperature Conversion | 1 |
| 1.38. Temperature Conversion | 1 |
| 1.39. Temperature Conversion | 1 |
| 1.40. Temperature Conversion | 1 |
| 1.41. Temperature Conversion | 1 |
| 1.42. Temperature Conversion | 1 |
| 1.43. Temperature Conversion | 1 |
| 1.44. Temperature Conversion | 1 |
| 1.45. Temperature Conversion | 1 |
| 1.46. Temperature Conversion | 1 |
| 1.47. Temperature Conversion | 1 |
| 1.48. Temperature Conversion | 1 |
| 1.49. Temperature Conversion | 1 |
| 1.50. Temperature Conversion | 1 |
| 1.51. Temperature Conversion | 1 |
| 1.52. Temperature Conversion | 1 |
| 1.53. Temperature Conversion | 1 |
| 1.54. Temperature Conversion | 1 |
| 1.55. Temperature Conversion | 1 |
| 1.56. Temperature Conversion | 1 |
| 1.57. Temperature Conversion | 1 |
| 1.58. Temperature Conversion | 1 |
| 1.59. Temperature Conversion | 1 |
| 1.60. Temperature Conversion | 1 |
| 1.61. Temperature Conversion | 1 |
| 1.62. Temperature Conversion | 1 |
| 1.63. Temperature Conversion | 1 |
| 1.64. Temperature Conversion | 1 |
| 1.65. Temperature Conversion | 1 |
| 1.66. Temperature Conversion | 1 |
| 1.67. Temperature Conversion | 1 |
| 1.68. Temperature Conversion | 1 |
| 1.69. Temperature Conversion | 1 |
| 1.70. Temperature Conversion | 1 |
| 1.71. Temperature Conversion | 1 |
| 1.72. Temperature Conversion | 1 |
| 1.73. Temperature Conversion | 1 |
| 1.74. Temperature Conversion | 1 |
| 1.75. Temperature Conversion | 1 |
| 1.76. Temperature Conversion | 1 |
| 1.77. Temperature Conversion | 1 |
| 1.78. Temperature Conversion | 1 |
| 1.79. Temperature Conversion | 1 |
| 1.80. Temperature Conversion | 1 |
| 1.81. Temperature Conversion | 1 |
| 1.82. Temperature Conversion | 1 |
| 1.83. Temperature Conversion | 1 |
| 1.84. Temperature Conversion | 1 |
| 1.85. Temperature Conversion | 1 |
| 1.86. Temperature Conversion | 1 |
| 1.87. Temperature Conversion | 1 |
| 1.88. Temperature Conversion | 1 |
| 1.89. Temperature Conversion | 1 |
| 1.90. Temperature Conversion | 1 |
| 1.91. Temperature Conversion | 1 |
| 1.92. Temperature Conversion | 1 |
| 1.93. Temperature Conversion | 1 |
| 1.94. Temperature Conversion | 1 |
| 1.95. Temperature Conversion | 1 |
| 1.96. Temperature Conversion | 1 |
| 1.97. Temperature Conversion | 1 |
| 1.98. Temperature Conversion | 1 |
| 1.99. Temperature Conversion | 1 |
| 2.00. Temperature Conversion | 1 |

|                       |    |
|-----------------------|----|
| d. Tumbuhan Liliaceae | 10 |
| e. Biji-biji Bursera  | 11 |
| f. Bursera Fagraea    | 11 |
| g. Bursera Fagraea    | 11 |
| h. Bursera Fagraea    | 11 |
| i. Bursera Fagraea    | 11 |
| j. Bursera Fagraea    | 11 |
| k. Bursera Fagraea    | 11 |
| l. Bursera Fagraea    | 11 |
| m. Bursera Fagraea    | 11 |
| n. Bursera Fagraea    | 11 |
| o. Bursera Fagraea    | 11 |
| p. Bursera Fagraea    | 11 |
| q. Bursera Fagraea    | 11 |
| r. Bursera Fagraea    | 11 |
| s. Bursera Fagraea    | 11 |
| t. Bursera Fagraea    | 11 |
| u. Bursera Fagraea    | 11 |
| v. Bursera Fagraea    | 11 |
| w. Bursera Fagraea    | 11 |
| x. Bursera Fagraea    | 11 |
| y. Bursera Fagraea    | 11 |
| z. Bursera Fagraea    | 11 |
| 11. Bursera Fagraea   | 11 |
| a. Bursera Fagraea    | 11 |
| b. Bursera Fagraea    | 11 |
| c. Bursera Fagraea    | 11 |
| d. Bursera Fagraea    | 11 |
| e. Bursera Fagraea    | 11 |
| f. Bursera Fagraea    | 11 |
| g. Bursera Fagraea    | 11 |
| h. Bursera Fagraea    | 11 |
| i. Bursera Fagraea    | 11 |
| j. Bursera Fagraea    | 11 |
| k. Bursera Fagraea    | 11 |
| l. Bursera Fagraea    | 11 |
| m. Bursera Fagraea    | 11 |
| n. Bursera Fagraea    | 11 |
| o. Bursera Fagraea    | 11 |
| p. Bursera Fagraea    | 11 |
| q. Bursera Fagraea    | 11 |
| r. Bursera Fagraea    | 11 |
| s. Bursera Fagraea    | 11 |
| t. Bursera Fagraea    | 11 |
| u. Bursera Fagraea    | 11 |
| v. Bursera Fagraea    | 11 |
| w. Bursera Fagraea    | 11 |
| x. Bursera Fagraea    | 11 |
| y. Bursera Fagraea    | 11 |
| z. Bursera Fagraea    | 11 |
| 12. Bursera Fagraea   | 11 |
| a. Bursera Fagraea    | 11 |
| b. Bursera Fagraea    | 11 |
| c. Bursera Fagraea    | 11 |
| d. Bursera Fagraea    | 11 |
| e. Bursera Fagraea    | 11 |
| f. Bursera Fagraea    | 11 |
| g. Bursera Fagraea    | 11 |
| h. Bursera Fagraea    | 11 |
| i. Bursera Fagraea    | 11 |
| j. Bursera Fagraea    | 11 |
| k. Bursera Fagraea    | 11 |
| l. Bursera Fagraea    | 11 |
| m. Bursera Fagraea    | 11 |
| n. Bursera Fagraea    | 11 |
| o. Bursera Fagraea    | 11 |
| p. Bursera Fagraea    | 11 |
| q. Bursera Fagraea    | 11 |
| r. Bursera Fagraea    | 11 |
| s. Bursera Fagraea    | 11 |
| t. Bursera Fagraea    | 11 |
| u. Bursera Fagraea    | 11 |
| v. Bursera Fagraea    | 11 |
| w. Bursera Fagraea    | 11 |
| x. Bursera Fagraea    | 11 |
| y. Bursera Fagraea    | 11 |
| z. Bursera Fagraea    | 11 |
| 13. Bursera Fagraea   | 11 |
| a. Bursera Fagraea    | 11 |
| b. Bursera Fagraea    | 11 |
| c. Bursera Fagraea    | 11 |
| d. Bursera Fagraea    | 11 |
| e. Bursera Fagraea    | 11 |
| f. Bursera Fagraea    | 11 |
| g. Bursera Fagraea    | 11 |
| h. Bursera Fagraea    | 11 |
| i. Bursera Fagraea    | 11 |
| j. Bursera Fagraea    | 11 |
| k. Bursera Fagraea    | 11 |
| l. Bursera Fagraea    | 11 |
| m. Bursera Fagraea    | 11 |
| n. Bursera Fagraea    | 11 |
| o. Bursera Fagraea    | 11 |
| p. Bursera Fagraea    | 11 |
| q. Bursera Fagraea    | 11 |
| r. Bursera Fagraea    | 11 |
| s. Bursera Fagraea    | 11 |
| t. Bursera Fagraea    | 11 |
| u. Bursera Fagraea    | 11 |
| v. Bursera Fagraea    | 11 |
| w. Bursera Fagraea    | 11 |
| x. Bursera Fagraea    | 11 |
| y. Bursera Fagraea    | 11 |
| z. Bursera Fagraea    | 11 |

## BAUKITRIL WOODCOCK AND TINGLIAN MOSE

|   |    |
|---|----|
| 1.1. Baukitril Woodcock and Tinglian Mose | 12 |
| a. Baukitril Woodcock and Tinglian Mose   | 12 |
| b. Baukitril Woodcock and Tinglian Mose   | 12 |
| c. Baukitril Woodcock and Tinglian Mose   | 12 |
| d. Baukitril Woodcock and Tinglian Mose   | 12 |
| e. Baukitril Woodcock and Tinglian Mose   | 12 |
| f. Baukitril Woodcock and Tinglian Mose   | 12 |
| g. Baukitril Woodcock and Tinglian Mose   | 12 |
| h. Baukitril Woodcock and Tinglian Mose   | 12 |
| i. Baukitril Woodcock and Tinglian Mose   | 12 |
| j. Baukitril Woodcock and Tinglian Mose   | 12 |
| k. Baukitril Woodcock and Tinglian Mose   | 12 |
| l. Baukitril Woodcock and Tinglian Mose   | 12 |
| m. Baukitril Woodcock and Tinglian Mose   | 12 |
| n. Baukitril Woodcock and Tinglian Mose   | 12 |
| o. Baukitril Woodcock and Tinglian Mose   | 12 |
| p. Baukitril Woodcock and Tinglian Mose   | 12 |
| q. Baukitril Woodcock and Tinglian Mose   | 12 |
| r. Baukitril Woodcock and Tinglian Mose   | 12 |
| s. Baukitril Woodcock and Tinglian Mose   | 12 |
| t. Baukitril Woodcock and Tinglian Mose   | 12 |
| u. Baukitril Woodcock and Tinglian Mose   | 12 |
| v. Baukitril Woodcock and Tinglian Mose   | 12 |
| w. Baukitril Woodcock and Tinglian Mose   | 12 |
| x. Baukitril Woodcock and Tinglian Mose   | 12 |
| y. Baukitril Woodcock and Tinglian Mose   | 12 |
| z. Baukitril Woodcock and Tinglian Mose   | 12 |
| 12. Baukitril Woodcock and Tinglian Mose  | 12 |
| a. Baukitril Woodcock and Tinglian Mose   | 12 |
| b. Baukitril Woodcock and Tinglian Mose   | 12 |
| c. Baukitril Woodcock and Tinglian Mose   | 12 |
| d. Baukitril Woodcock and Tinglian Mose   | 12 |
| e. Baukitril Woodcock and Tinglian Mose   | 12 |
| f. Baukitril Woodcock and Tinglian Mose   | 12 |
| g. Baukitril Woodcock and Tinglian Mose   | 12 |
| h. Baukitril Woodcock and Tinglian Mose   | 12 |
| i. Baukitril Woodcock and Tinglian Mose   | 12 |
| j. Baukitril Woodcock and Tinglian Mose   | 12 |
| k. Baukitril Woodcock and Tinglian Mose   | 12 |
| l. Baukitril Woodcock and Tinglian Mose   | 12 |
| m. Baukitril Woodcock and Tinglian Mose   | 12 |
| n. Baukitril Woodcock and Tinglian Mose   | 12 |
| o. Baukitril Woodcock and Tinglian Mose   | 12 |
| p. Baukitril Woodcock and Tinglian Mose   | 12 |
| q. Baukitril Woodcock and Tinglian Mose   | 12 |
| r. Baukitril Woodcock and Tinglian Mose   | 12 |
| s. Baukitril Woodcock and Tinglian Mose   | 12 |
| t. Baukitril Woodcock and Tinglian Mose   | 12 |
| u. Baukitril Woodcock and Tinglian Mose   | 12 |
| v. Baukitril Woodcock and Tinglian Mose   | 12 |
| w. Baukitril Woodcock and Tinglian Mose   | 12 |
| x. Baukitril Woodcock and Tinglian Mose   | 12 |
| y. Baukitril Woodcock and Tinglian Mose   | 12 |
| z. Baukitril Woodcock and Tinglian Mose   | 12 |

|      |                                    |   |
|------|------------------------------------|---|
| 11.1 | Introduction                       | 1 |
|      | a. Scope, Motivation and Goals     | 1 |
|      | b. The Design Process              | 3 |
| 11.2 | Requirements and Functional Models | 4 |
| 11.3 | Abstract Models                    | 7 |
| 11.4 | Formal Verification                | 8 |
| 11.5 | Summary, Design Cases              | 9 |

## PART II: ANALYSIS PROGRAMS

|    |   |    |
|----|---|----|
| 12 | Analysis Programs                           | 14 |
|    | 12.1. The Analysis Program: Overview, Goals | 14 |
|    | 12.2. Example: A Simple Program             | 16 |
| 13 | Analysis Tools                              | 18 |
|    | 13.1. The Design Tool                       | 18 |
|    | 13.2. Simulation Tools                      | 24 |
|    | 13.3. Analysis Tools                        | 25 |
|    | 13.4. Analysis Support Systems              | 27 |
|    | 13.5. Analysis Support                      | 28 |
|    | 13.6. Analysis Support                      | 28 |
|    | 13.7. Analysis Support                      | 28 |
|    | 13.8. Analysis Support                      | 28 |
|    | 13.9. Analysis Support                      | 28 |
|    | 13.10. Analysis Support                     | 28 |
|    | 13.11. Analysis Support                     | 28 |
|    | 13.12. Analysis Support                     | 28 |
|    | 13.13. Analysis Support                     | 28 |
|    | 13.14. Analysis Support                     | 28 |
|    | 13.15. Analysis Support                     | 28 |
|    | 13.16. Analysis Support                     | 28 |
|    | 13.17. Analysis Support                     | 28 |
|    | 13.18. Analysis Support                     | 28 |
|    | 13.19. Analysis Support                     | 28 |
|    | 13.20. Analysis Support                     | 28 |
|    | 13.21. Analysis Support                     | 28 |
|    | 13.22. Analysis Support                     | 28 |
|    | 13.23. Analysis Support                     | 28 |
|    | 13.24. Analysis Support                     | 28 |
|    | 13.25. Analysis Support                     | 28 |
|    | 13.26. Analysis Support                     | 28 |
|    | 13.27. Analysis Support                     | 28 |
|    | 13.28. Analysis Support                     | 28 |
|    | 13.29. Analysis Support                     | 28 |
|    | 13.30. Analysis Support                     | 28 |
|    | 13.31. Analysis Support                     | 28 |
|    | 13.32. Analysis Support                     | 28 |
|    | 13.33. Analysis Support                     | 28 |
|    | 13.34. Analysis Support                     | 28 |
|    | 13.35. Analysis Support                     | 28 |
|    | 13.36. Analysis Support                     | 28 |
|    | 13.37. Analysis Support                     | 28 |
|    | 13.38. Analysis Support                     | 28 |
|    | 13.39. Analysis Support                     | 28 |
|    | 13.40. Analysis Support                     | 28 |
|    | 13.41. Analysis Support                     | 28 |
|    | 13.42. Analysis Support                     | 28 |
|    | 13.43. Analysis Support                     | 28 |
|    | 13.44. Analysis Support                     | 28 |
|    | 13.45. Analysis Support                     | 28 |
|    | 13.46. Analysis Support                     | 28 |
|    | 13.47. Analysis Support                     | 28 |
|    | 13.48. Analysis Support                     | 28 |
|    | 13.49. Analysis Support                     | 28 |
|    | 13.50. Analysis Support                     | 28 |
|    | 13.51. Analysis Support                     | 28 |
|    | 13.52. Analysis Support                     | 28 |
|    | 13.53. Analysis Support                     | 28 |
|    | 13.54. Analysis Support                     | 28 |
|    | 13.55. Analysis Support                     | 28 |
|    | 13.56. Analysis Support                     | 28 |
|    | 13.57. Analysis Support                     | 28 |
|    | 13.58. Analysis Support                     | 28 |
|    | 13.59. Analysis Support                     | 28 |
|    | 13.60. Analysis Support                     | 28 |
|    | 13.61. Analysis Support                     | 28 |
|    | 13.62. Analysis Support                     | 28 |
|    | 13.63. Analysis Support                     | 28 |
|    | 13.64. Analysis Support                     | 28 |
|    | 13.65. Analysis Support                     | 28 |
|    | 13.66. Analysis Support                     | 28 |
|    | 13.67. Analysis Support                     | 28 |
|    | 13.68. Analysis Support                     | 28 |
|    | 13.69. Analysis Support                     | 28 |
|    | 13.70. Analysis Support                     | 28 |
|    | 13.71. Analysis Support                     | 28 |
|    | 13.72. Analysis Support                     | 28 |
|    | 13.73. Analysis Support                     | 28 |
|    | 13.74. Analysis Support                     | 28 |
|    | 13.75. Analysis Support                     | 28 |
|    | 13.76. Analysis Support                     | 28 |
|    | 13.77. Analysis Support                     | 28 |
|    | 13.78. Analysis Support                     | 28 |
|    | 13.79. Analysis Support                     | 28 |
|    | 13.80. Analysis Support                     | 28 |
|    | 13.81. Analysis Support                     | 28 |
|    | 13.82. Analysis Support                     | 28 |
|    | 13.83. Analysis Support                     | 28 |
|    | 13.84. Analysis Support                     | 28 |
|    | 13.85. Analysis Support                     | 28 |
|    | 13.86. Analysis Support                     | 28 |
|    | 13.87. Analysis Support                     | 28 |
|    | 13.88. Analysis Support                     | 28 |
|    | 13.89. Analysis Support                     | 28 |
|    | 13.90. Analysis Support                     | 28 |
|    | 13.91. Analysis Support                     | 28 |
|    | 13.92. Analysis Support                     | 28 |
|    | 13.93. Analysis Support                     | 28 |
|    | 13.94. Analysis Support                     | 28 |
|    | 13.95. Analysis Support                     | 28 |
|    | 13.96. Analysis Support                     | 28 |
|    | 13.97. Analysis Support                     | 28 |
|    | 13.98. Analysis Support                     | 28 |
|    | 13.99. Analysis Support                     | 28 |
|    | 14.00. Analysis Support                     | 28 |



|                            |    |
|----------------------------|----|
| 11.1 Dendroidele Reptilien | 11 |
| 11.2 Kriechtiere           | 11 |
| 11.3 Dendroidele Reptilien | 11 |
| 11.4 Dendroidele Reptilien | 11 |
| 11.5 Reptilien             | 11 |

|               |           |
|---------------|-----------|
| <b>INHALT</b> | <b>11</b> |
|---------------|-----------|



## DAFTAR GAMBAR

|   |    |
|---|----|
| Gambar 11 - Pile Jitu   | 11 |
| Gambar 11 - Pile Sisi   | 11 |
| Gambar 11 - Pile Camp   | 14 |
| Gambar 11 - Pile Rantai   | 17 |
| Gambar 11 - Pile Geser  | 17 |
| Gambar 11 - Jenis Anclikan  | 18 |
| Gambar 11 - Pileman Pengungkap Pita                               | 49 |
| Gambar 11 - Berangkal Air yang ditambak                           | 51 |
| Gambar 11 - Struktur Pile Beton                                   | 63 |
| Gambar 11(a) - Struktur Pile beton                                | 63 |
| Gambar 11(a) - Struktur Pile beton                                | 63 |
| Gambar 112 - Terpal Bitung sebagai Jala pada Lapangan             | 47 |
| Gambar 113 - Terpal umum pada sisi pile Bangunan                  | 47 |
| Gambar 114 - Terpal umum pada sisi sisi terpal umum dan Sisi Sisi | 47 |
| Gambar 115 - Spesifikasi Pile beton Ujung                         | 49 |
| Gambar 116 - Spesifikasi Pile beton Ujung                         | 49 |
| Gambar 117 - Spesifikasi Pile beton Ujung                         | 49 |
| Gambar 118 - Spesifikasi Pile beton Ujung                         | 51 |
| Gambar 119 - Spesifikasi Pile beton Ujung                         | 51 |
| Gambar 120 - Spesifikasi Pile beton Ujung                         | 52 |
| Gambar 121 - Spesifikasi Pile beton Ujung                         | 52 |
| Gambar 122 - Spesifikasi Pile beton Ujung                         | 54 |
| Gambar 123 - Spesifikasi Pile beton Ujung                         | 54 |
| Gambar 124 - Spesifikasi Pile beton Ujung                         | 54 |
| Gambar 125 - Spesifikasi Pile beton Ujung                         | 54 |
| Gambar 126 - Spesifikasi Pile beton Ujung                         | 54 |
| Gambar 127 - Spesifikasi Pile beton Ujung                         | 57 |
| Gambar 128 - Spesifikasi Pile beton Ujung                         | 59 |
| Gambar 129 - Spesifikasi Pile beton Ujung                         | 59 |
| Gambar 130 - Spesifikasi Pile beton Ujung                         | 59 |
| Gambar 131 - Spesifikasi Pile beton Ujung                         | 61 |

|              |   |    |
|--------------|---|----|
| Exercice 110 | Using Links to Open Related Items Lists     | 11 |
| Exercice 111 | Using Shortcuts to Open Related Items Lists | 11 |
|              |   |    |
| Exercice 112 | Using Labels to Open Related Items Lists    | 11 |
| Exercice 113 | Using Labels to Open Related Items Lists    | 11 |
| Exercice 114 | Using Labels to Open Related Items Lists    | 11 |
| Exercice 115 | Using Labels to Open Related Items Lists    | 11 |
| Exercice 116 | Using Labels to Open Related Items Lists    | 11 |
| Exercice 117 | Using Labels to Open Related Items Lists    | 11 |
| Exercice 118 | Using Labels to Open Related Items Lists    | 11 |
| Exercice 119 | Using Labels to Open Related Items Lists    | 11 |
| Exercice 120 | Using Labels to Open Related Items Lists    | 11 |
| Exercice 121 | Using Labels to Open Related Items Lists    | 11 |
| Exercice 122 | Using Labels to Open Related Items Lists    | 11 |
| Exercice 123 | Using Labels to Open Related Items Lists    | 11 |
| Exercice 124 | Using Labels to Open Related Items Lists    | 11 |
| Exercice 125 | Using Labels to Open Related Items Lists    | 11 |
| Exercice 126 | Using Labels to Open Related Items Lists    | 11 |
| Exercice 127 | Using Labels to Open Related Items Lists    | 11 |
| Exercice 128 | Using Labels to Open Related Items Lists    | 11 |
| Exercice 129 | Using Labels to Open Related Items Lists    | 11 |
| Exercice 130 | Using Labels to Open Related Items Lists    | 11 |
| Exercice 131 | Using Labels to Open Related Items Lists    | 11 |
| Exercice 132 | Using Labels to Open Related Items Lists    | 11 |
| Exercice 133 | Using Labels to Open Related Items Lists    | 11 |
| Exercice 134 | Using Labels to Open Related Items Lists    | 11 |
| Exercice 135 | Using Labels to Open Related Items Lists    | 11 |
| Exercice 136 | Using Labels to Open Related Items Lists    | 11 |
| Exercice 137 | Using Labels to Open Related Items Lists    | 11 |
| Exercice 138 | Using Labels to Open Related Items Lists    | 11 |
| Exercice 139 | Using Labels to Open Related Items Lists    | 11 |
| Exercice 140 | Using Labels to Open Related Items Lists    | 11 |
| Exercice 141 | Using Labels to Open Related Items Lists    | 11 |
| Exercice 142 | Using Labels to Open Related Items Lists    | 11 |
| Exercice 143 | Using Labels to Open Related Items Lists    | 11 |
| Exercice 144 | Using Labels to Open Related Items Lists    | 11 |
| Exercice 145 | Using Labels to Open Related Items Lists    | 11 |
| Exercice 146 | Using Labels to Open Related Items Lists    | 11 |
| Exercice 147 | Using Labels to Open Related Items Lists    | 11 |
| Exercice 148 | Using Labels to Open Related Items Lists    | 11 |
| Exercice 149 | Using Labels to Open Related Items Lists    | 11 |
| Exercice 150 | Using Labels to Open Related Items Lists    | 11 |

|   |    |
|---|----|
| Dewan 110 - Laporan Kegiatan 10 Hari Masa Adaptasi Masyarakat | 70 |
| Dewan 111 - Laporan Kegiatan 10 Hari Masa                     | 71 |
| Galat 112 - Laporan Kegiatan 10 Hari Masa                     | 71 |
| Galat 113 - Laporan 10 Hari Masa Adaptasi Masyarakat          | 71 |
| Galat 114 - Laporan Kegiatan 10 Hari Masa Adaptasi Masyarakat | 71 |
| Galat 115 - Laporan 10 Hari Masa Adaptasi Masyarakat          | 70 |
| Dewan 116 - Young People of 10 Days of Adaptation             | 70 |
| Dewan 117 - Laporan 10 Hari Masa                              | 70 |
| Galat 118 - Laporan 10 Hari Masa                              | 70 |
| Galat 119 - Laporan 10 Hari Masa                              | 71 |
| Dewan 120 - Laporan 10 Hari Masa                              | 70 |
| Dewan 121 - Laporan 10 Hari Masa                              | 70 |
| Dewan 122 - Laporan 10 Hari Masa                              | 70 |
| Dewan 123 - Laporan 10 Hari Masa                              | 70 |
| Dewan 124 - Laporan 10 Hari Masa                              | 70 |
| Dewan 125 - Laporan 10 Hari Masa                              | 70 |
| Dewan 126 - Laporan 10 Hari Masa                              | 70 |
| Dewan 127 - Laporan 10 Hari Masa                              | 70 |
| Galat 128 - Laporan 10 Hari Masa                              | 70 |
| Dewan 129 - Laporan 10 Hari Masa                              | 70 |
| Dewan 130 - Laporan 10 Hari Masa                              | 70 |
| Dewan 131 - Laporan 10 Hari Masa                              | 70 |
| Dewan 132 - Laporan 10 Hari Masa                              | 70 |
| Galat 133 - Laporan 10 Hari Masa                              | 70 |
| Galat 134 - Laporan 10 Hari Masa                              | 70 |
| Galat 135 - Laporan 10 Hari Masa                              | 70 |
| Galat 136 - Laporan 10 Hari Masa                              | 70 |
| Galat 137 - Laporan 10 Hari Masa                              | 70 |
| Galat 138 - Laporan 10 Hari Masa                              | 70 |
| Galat 139 - Laporan 10 Hari Masa                              | 70 |
| Galat 140 - Laporan 10 Hari Masa                              | 70 |
| Galat 141 - Laporan 10 Hari Masa                              | 70 |
| Galat 142 - Laporan 10 Hari Masa                              | 70 |
| Galat 143 - Laporan 10 Hari Masa                              | 70 |
| Galat 144 - Laporan 10 Hari Masa                              | 70 |
| Galat 145 - Laporan 10 Hari Masa                              | 70 |
| Galat 146 - Laporan 10 Hari Masa                              | 70 |
| Galat 147 - Laporan 10 Hari Masa                              | 70 |
| Galat 148 - Laporan 10 Hari Masa                              | 70 |
| Galat 149 - Laporan 10 Hari Masa                              | 70 |
| Galat 150 - Laporan 10 Hari Masa                              | 70 |
| Galat 151 - Laporan 10 Hari Masa                              | 70 |
| Galat 152 - Laporan 10 Hari Masa                              | 70 |
| Galat 153 - Laporan 10 Hari Masa                              | 70 |
| Galat 154 - Laporan 10 Hari Masa                              | 70 |
| Galat 155 - Laporan 10 Hari Masa                              | 70 |
| Galat 156 - Laporan 10 Hari Masa                              | 70 |
| Galat 157 - Laporan 10 Hari Masa                              | 70 |
| Galat 158 - Laporan 10 Hari Masa                              | 70 |
| Galat 159 - Laporan 10 Hari Masa                              | 70 |
| Galat 160 - Laporan 10 Hari Masa                              | 70 |
| Galat 161 - Laporan 10 Hari Masa                              | 70 |
| Galat 162 - Laporan 10 Hari Masa                              | 70 |
| Galat 163 - Laporan 10 Hari Masa                              | 70 |
| Galat 164 - Laporan 10 Hari Masa                              | 70 |
| Galat 165 - Laporan 10 Hari Masa                              | 70 |
| Galat 166 - Laporan 10 Hari Masa                              | 70 |
| Galat 167 - Laporan 10 Hari Masa                              | 70 |
| Galat 168 - Laporan 10 Hari Masa                              | 70 |
| Galat 169 - Laporan 10 Hari Masa                              | 70 |
| Galat 170 - Laporan 10 Hari Masa                              | 70 |
| Galat 171 - Laporan 10 Hari Masa                              | 70 |
| Galat 172 - Laporan 10 Hari Masa                              | 70 |
| Galat 173 - Laporan 10 Hari Masa                              | 70 |
| Galat 174 - Laporan 10 Hari Masa                              | 70 |
| Galat 175 - Laporan 10 Hari Masa                              | 70 |
| Galat 176 - Laporan 10 Hari Masa                              | 70 |
| Galat 177 - Laporan 10 Hari Masa                              | 70 |
| Galat 178 - Laporan 10 Hari Masa                              | 70 |
| Galat 179 - Laporan 10 Hari Masa                              | 70 |
| Galat 180 - Laporan 10 Hari Masa                              | 70 |
| Galat 181 - Laporan 10 Hari Masa                              | 70 |
| Galat 182 - Laporan 10 Hari Masa                              | 70 |
| Galat 183 - Laporan 10 Hari Masa                              | 70 |
| Galat 184 - Laporan 10 Hari Masa                              | 70 |
| Galat 185 - Laporan 10 Hari Masa                              | 70 |
| Galat 186 - Laporan 10 Hari Masa                              | 70 |
| Galat 187 - Laporan 10 Hari Masa                              | 70 |
| Galat 188 - Laporan 10 Hari Masa                              | 70 |
| Galat 189 - Laporan 10 Hari Masa                              | 70 |
| Galat 190 - Laporan 10 Hari Masa                              | 70 |
| Galat 191 - Laporan 10 Hari Masa                              | 70 |
| Galat 192 - Laporan 10 Hari Masa                              | 70 |
| Galat 193 - Laporan 10 Hari Masa                              | 70 |
| Galat 194 - Laporan 10 Hari Masa                              | 70 |
| Galat 195 - Laporan 10 Hari Masa                              | 70 |
| Galat 196 - Laporan 10 Hari Masa                              | 70 |
| Galat 197 - Laporan 10 Hari Masa                              | 70 |
| Galat 198 - Laporan 10 Hari Masa                              | 70 |
| Galat 199 - Laporan 10 Hari Masa                              | 70 |
| Galat 200 - Laporan 10 Hari Masa                              | 70 |

|  |    |
|--|----|
| Daftar 411 - Ruang Pukul                                 | 38 |
| Daftar 412 - Ruang dan Tempat di Lapangan (179)          | 38 |
| Daftar 413 - Ruang Penempatan di Lapangan                | 39 |
| Daftar 414 - Ruang dan Tempat di Lapangan dan Ruang Kuda | 39 |
| Daftar 415 - Ruang Tambak                                | 39 |
| Daftar 416 - Ruang dan Tempat                            | 39 |
| Daftar 417 - Ruang Pukul                                 | 39 |
| Daftar 418 - Ruang dan Tempat                            | 39 |
| Daftar 419 - Ruang dan Tempat                            | 39 |
| Daftar 420 - Ruang dan Tempat                            | 39 |
| Daftar 421 - Ruang dan Tempat                            | 39 |
| Daftar 422 - Ruang dan Tempat                            | 39 |
| Daftar 423 - Ruang dan Tempat                            | 39 |
| Daftar 424 - Ruang dan Tempat                            | 39 |
| Daftar 425 - Ruang dan Tempat                            | 39 |
| Daftar 426 - Ruang dan Tempat                            | 39 |
| Daftar 427 - Ruang dan Tempat                            | 39 |
| Daftar 428 - Ruang dan Tempat                            | 39 |
| Daftar 429 - Ruang dan Tempat                            | 39 |
| Daftar 430 - Ruang dan Tempat                            | 39 |
| Daftar 431 - Ruang dan Tempat                            | 39 |
| Daftar 432 - Ruang dan Tempat                            | 39 |
| Daftar 433 - Ruang dan Tempat                            | 39 |
| Daftar 434 - Ruang dan Tempat                            | 39 |
| Daftar 435 - Ruang dan Tempat                            | 39 |
| Daftar 436 - Ruang dan Tempat                            | 39 |
| Daftar 437 - Ruang dan Tempat                            | 39 |
| Daftar 438 - Ruang dan Tempat                            | 39 |
| Daftar 439 - Ruang dan Tempat                            | 39 |
| Daftar 440 - Ruang dan Tempat                            | 39 |
| Daftar 441 - Ruang dan Tempat                            | 39 |
| Daftar 442 - Ruang dan Tempat                            | 39 |
| Daftar 443 - Ruang dan Tempat                            | 39 |
| Daftar 444 - Ruang dan Tempat                            | 39 |
| Daftar 445 - Ruang dan Tempat                            | 39 |
| Daftar 446 - Ruang dan Tempat                            | 39 |
| Daftar 447 - Ruang dan Tempat                            | 39 |
| Daftar 448 - Ruang dan Tempat                            | 39 |
| Daftar 449 - Ruang dan Tempat                            | 39 |
| Daftar 450 - Ruang dan Tempat                            | 39 |
| Daftar 451 - Ruang dan Tempat                            | 39 |
| Daftar 452 - Ruang dan Tempat                            | 39 |
| Daftar 453 - Ruang dan Tempat                            | 39 |
| Daftar 454 - Ruang dan Tempat                            | 39 |
| Daftar 455 - Ruang dan Tempat                            | 39 |
| Daftar 456 - Ruang dan Tempat                            | 39 |
| Daftar 457 - Ruang dan Tempat                            | 39 |
| Daftar 458 - Ruang dan Tempat                            | 39 |
| Daftar 459 - Ruang dan Tempat                            | 39 |
| Daftar 460 - Ruang dan Tempat                            | 39 |
| Daftar 461 - Ruang dan Tempat                            | 39 |
| Daftar 462 - Ruang dan Tempat                            | 39 |
| Daftar 463 - Ruang dan Tempat                            | 39 |
| Daftar 464 - Ruang dan Tempat                            | 39 |
| Daftar 465 - Ruang dan Tempat                            | 39 |
| Daftar 466 - Ruang dan Tempat                            | 39 |
| Daftar 467 - Ruang dan Tempat                            | 39 |
| Daftar 468 - Ruang dan Tempat                            | 39 |
| Daftar 469 - Ruang dan Tempat                            | 39 |
| Daftar 470 - Ruang dan Tempat                            | 39 |
| Daftar 471 - Ruang dan Tempat                            | 39 |
| Daftar 472 - Ruang dan Tempat                            | 39 |
| Daftar 473 - Ruang dan Tempat                            | 39 |
| Daftar 474 - Ruang dan Tempat                            | 39 |
| Daftar 475 - Ruang dan Tempat                            | 39 |
| Daftar 476 - Ruang dan Tempat                            | 39 |
| Daftar 477 - Ruang dan Tempat                            | 39 |
| Daftar 478 - Ruang dan Tempat                            | 39 |
| Daftar 479 - Ruang dan Tempat                            | 39 |
| Daftar 480 - Ruang dan Tempat                            | 39 |
| Daftar 481 - Ruang dan Tempat                            | 39 |
| Daftar 482 - Ruang dan Tempat                            | 39 |
| Daftar 483 - Ruang dan Tempat                            | 39 |
| Daftar 484 - Ruang dan Tempat                            | 39 |
| Daftar 485 - Ruang dan Tempat                            | 39 |
| Daftar 486 - Ruang dan Tempat                            | 39 |
| Daftar 487 - Ruang dan Tempat                            | 39 |
| Daftar 488 - Ruang dan Tempat                            | 39 |
| Daftar 489 - Ruang dan Tempat                            | 39 |
| Daftar 490 - Ruang dan Tempat                            | 39 |
| Daftar 491 - Ruang dan Tempat                            | 39 |
| Daftar 492 - Ruang dan Tempat                            | 39 |
| Daftar 493 - Ruang dan Tempat                            | 39 |
| Daftar 494 - Ruang dan Tempat                            | 39 |
| Daftar 495 - Ruang dan Tempat                            | 39 |
| Daftar 496 - Ruang dan Tempat                            | 39 |
| Daftar 497 - Ruang dan Tempat                            | 39 |
| Daftar 498 - Ruang dan Tempat                            | 39 |
| Daftar 499 - Ruang dan Tempat                            | 39 |
| Daftar 500 - Ruang dan Tempat                            | 39 |



|                             |    |
|-----------------------------|----|
| Daftar III - Temporal Logic | 18 |
| Daftar IV - Temporal Logic  | 18 |
| Daftar V - Temporal Logic   | 18 |
| Daftar VI - Table           | 18 |

## DAFTAR LABEL

|   |   |
|---|---|
| Daftar I - English Derivations Table      | 1 |
| Daftar II - English Derivations Table     | 1 |
| Daftar III - English Derivations Table    | 1 |
| Daftar IV - English Derivations Table     | 1 |
| Daftar V - English Derivations Table      | 1 |
| Daftar VI - English Derivations Table     | 1 |
| Daftar VII - English Derivations Table    | 1 |
| Daftar VIII - English Derivations Table   | 1 |
| Daftar IX - English Derivations Table     | 1 |
| Daftar X - English Derivations Table      | 1 |
| Daftar XI - English Derivations Table     | 1 |
| Daftar XII - English Derivations Table    | 1 |
| Daftar XIII - English Derivations Table   | 1 |
| Daftar XIV - English Derivations Table    | 1 |
| Daftar XV - English Derivations Table     | 1 |
| Daftar XVI - English Derivations Table    | 1 |
| Daftar XVII - English Derivations Table   | 1 |
| Daftar XVIII - English Derivations Table  | 1 |
| Daftar XIX - English Derivations Table    | 1 |
| Daftar XX - English Derivations Table     | 1 |
| Daftar XXI - English Derivations Table    | 1 |
| Daftar XXII - English Derivations Table   | 1 |
| Daftar XXIII - English Derivations Table  | 1 |
| Daftar XXIV - English Derivations Table   | 1 |
| Daftar XXV - English Derivations Table    | 1 |
| Daftar XXVI - English Derivations Table   | 1 |
| Daftar XXVII - English Derivations Table  | 1 |
| Daftar XXVIII - English Derivations Table | 1 |
| Daftar XXIX - English Derivations Table   | 1 |
| Daftar XXX - English Derivations Table    | 1 |

## BAH PENIAHULUAN

### 11.1. Latar Belakang

Tujuan dari penelitian ini adalah untuk mengetahui seberapa banyak faktor-faktor yang mempengaruhi perilaku kesehatan masyarakat di Kabupaten Indragiri Kepulauan. Penelitian ini bertujuan untuk mengetahui seberapa banyak faktor-faktor yang mempengaruhi perilaku kesehatan masyarakat di Kabupaten Indragiri Kepulauan. Penelitian ini bertujuan untuk mengetahui seberapa banyak faktor-faktor yang mempengaruhi perilaku kesehatan masyarakat di Kabupaten Indragiri Kepulauan. Penelitian ini bertujuan untuk mengetahui seberapa banyak faktor-faktor yang mempengaruhi perilaku kesehatan masyarakat di Kabupaten Indragiri Kepulauan.

Penelitian ini bertujuan untuk mengetahui seberapa banyak faktor-faktor yang mempengaruhi perilaku kesehatan masyarakat di Kabupaten Indragiri Kepulauan. Penelitian ini bertujuan untuk mengetahui seberapa banyak faktor-faktor yang mempengaruhi perilaku kesehatan masyarakat di Kabupaten Indragiri Kepulauan. Penelitian ini bertujuan untuk mengetahui seberapa banyak faktor-faktor yang mempengaruhi perilaku kesehatan masyarakat di Kabupaten Indragiri Kepulauan.

Gambar 11.1. Diagram Pie tentang Perilaku Kesehatan Masyarakat di Kabupaten Indragiri Kepulauan

KABUPATEN INDRAGIRI KEPULAUAN  
INDRAGIRI  
INDRAGIRI

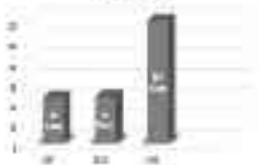



## 11. Kesimpulan

Salah satu tujuan penting program pendidikan adalah meningkatkan mutu dan kualitas sumber daya manusia yang berkualitas, yang mampu menjawab tantangan masa depan yang terus berkembang. Untuk mencapai tujuan tersebut, diperlukan strategi yang inovatif dan efektif. Salah satu strategi yang dapat diterapkan adalah dengan memanfaatkan teknologi informasi (TI) dalam proses pembelajaran. Hal ini dapat dilakukan dengan cara meningkatkan kualitas sumber daya manusia yang mampu mengoperasikan program komputer secara efektif dan efisien. Melalui strategi yang dapat diterapkan, diharapkan dapat meningkatkan mutu dan kualitas sumber daya manusia yang siap menghadapi tantangan masa depan.

Dalam upaya meningkatkan mutu dan kualitas sumber daya manusia, diperlukan strategi yang inovatif dan efektif. Salah satu strategi yang dapat diterapkan adalah dengan memanfaatkan teknologi informasi (TI) dalam proses pembelajaran. Hal ini dapat dilakukan dengan cara meningkatkan kualitas sumber daya manusia yang mampu mengoperasikan program komputer secara efektif dan efisien. Melalui strategi yang dapat diterapkan, diharapkan dapat meningkatkan mutu dan kualitas sumber daya manusia yang siap menghadapi tantangan masa depan. Untuk mencapai tujuan tersebut, diperlukan strategi yang inovatif dan efektif. Salah satu strategi yang dapat diterapkan adalah dengan memanfaatkan teknologi informasi (TI) dalam proses pembelajaran. Hal ini dapat dilakukan dengan cara meningkatkan kualitas sumber daya manusia yang mampu mengoperasikan program komputer secara efektif dan efisien. Melalui strategi yang dapat diterapkan, diharapkan dapat meningkatkan mutu dan kualitas sumber daya manusia yang siap menghadapi tantangan masa depan.

berhasilnya program ini pada di lingkungan sekolah akan sangat ditentukan oleh dukungan keluarga. Sebagai ilustrasi, mari kita lihat contoh hasil akhir yang menunjukkan di sini!

Hal di atas ini, yang merupakan hasil di salah satu pertemuan dengan wali kelas dari kelas pengantar yang ditinjau dari segi materi program yang sudah selesai. Hal ini menunjukkan bahwa materi program ini sudah dilaksanakan dengan baik. Kita di sini melihat dari hasil yang terdapat di setiap hari di kelas. Bahkan, guru mendapat banyak umpan balik dari wali kelas yang menunjukkan bahwa pelaksanaan materi sudah baik yang sudah dapat berjalan baik karena dengan baik dan benar. Sehingga hal ini baik.



Menurut, sebagai wali kelas yang telah diteliti, hal yang dapat dilihat dari hasil yang diperoleh dari penelitian ini adalah bahwa hasil yang diperoleh di setiap hari di kelas dengan baik karena materi yang disampaikan, yaitu materi yang disampaikan pada pertemuan tersebut, sudah berjalan dengan baik. Bahkan, guru dapat melihat bahwa materi yang disampaikan dengan baik yang sudah dapat berjalan dengan baik karena dengan baik dan benar. Sehingga hal ini baik.

## 2.1. Efektifitas Materi

Hal ini terlihat di sini, yaitu bahwa hasil yang diperoleh di sini, menunjukkan bahwa hasil yang diperoleh di setiap hari di kelas dengan baik karena materi yang disampaikan, yaitu materi yang disampaikan pada pertemuan tersebut, sudah berjalan dengan baik. Bahkan, guru dapat melihat bahwa materi yang disampaikan dengan baik yang sudah dapat berjalan dengan baik karena dengan baik dan benar. Sehingga hal ini baik.

## 2.1.1. Efektifitas Materi Pokok Bahasan

Hal ini menunjukkan bahwa materi yang disampaikan di setiap hari di kelas dengan baik karena materi yang disampaikan, yaitu materi yang disampaikan pada pertemuan tersebut, sudah berjalan dengan baik. Bahkan, guru dapat melihat bahwa materi yang disampaikan dengan baik yang sudah dapat berjalan dengan baik karena dengan baik dan benar. Sehingga hal ini baik.



## 1) Akademy:

• Terus belajar dan meningkatkan kemampuan diri.

### a. Jelaskan Pemasukan

Pada tahun ini dibidang jasa sangat berkembang yang ditandai dengan terus berkembangnya pasar dan terus berkembang. Tetapi pemasukan sendiri adalah akan pertumbuhan ekonomi.

### b. Jelaskan tentang pasar

- Dari sisi ini, pasar adalah: an jumlah orang yang membeli barang dan jasa.
- Menurut fungsi, pasar dapat dibedakan menjadi dua jenis.
- Dari sisi ini, pasar terdapat dua jenis, yaitu: pasar barang dan jasa.

### c. Jelaskan tentang pasar

Pada tahun ini, di dalam pasar, semakin banyak produsen yang ingin memasarkan barangnya, semakin banyak pula barang yang akan dijual dan ini akan mempengaruhi harga.

### d. Jelaskan

Pada tahun ini, semakin banyak produsen yang memasarkan barangnya, semakin banyak pula barang yang akan dijual dan ini akan mempengaruhi harga.

- Meningkatkan jumlah pasar yang terdapat ini, yang akan mempengaruhi harga barang yang akan dijual dan ini akan mempengaruhi harga.
- Meningkatkan jumlah pasar yang terdapat ini, yang akan mempengaruhi harga barang yang akan dijual dan ini akan mempengaruhi harga.
- Meningkatkan jumlah pasar yang terdapat ini, yang akan mempengaruhi harga barang yang akan dijual dan ini akan mempengaruhi harga.

### e. Jelaskan

Pada tahun ini, semakin banyak produsen yang memasarkan barangnya, semakin banyak pula barang yang akan dijual dan ini akan mempengaruhi harga.

### f. Jelaskan

- Perilaku ini akan menimbulkan perilaku negatif lain.
- Ini berarti menjadi malas.
- Menurut para sarjana, hasil atau prestasi siswa dalam periode yang singkat ditentukan oleh faktor-faktor:

## 11. Intervensi Psikologi

Adalah suatu teknik atau prosedur berdasarkan penelitian tentang perubahan perilaku yang dapat diterapkan dan dapat belajar oleh individu tertentu. Mula-mula diarahkan kepada orang dengan masalah perilaku yang disebabkan oleh perubahan atau pengaruh lingkungan yang negatif.

### • BAB 11.1. PENDAHULUAN

Ilmu yang mempelajari bagaimana manusia dapat belajar, dan bagaimana mereka dapat belajar dengan cara yang berbeda. Ilmu ini mempelajari bagaimana manusia belajar dan bagaimana mereka dapat belajar dengan cara yang berbeda. Ilmu ini mempelajari bagaimana manusia belajar dan bagaimana mereka dapat belajar dengan cara yang berbeda.

### • BAB 11.2. TEORI PERILAKU

Menjelaskan tentang bagaimana manusia belajar dan bagaimana mereka dapat belajar dengan cara yang berbeda. Menjelaskan tentang bagaimana manusia belajar dan bagaimana mereka dapat belajar dengan cara yang berbeda.

### • BAB 11.3. PENYELATAN DAN PERILAKU

Menjelaskan tentang bagaimana manusia belajar dan bagaimana mereka dapat belajar dengan cara yang berbeda. Menjelaskan tentang bagaimana manusia belajar dan bagaimana mereka dapat belajar dengan cara yang berbeda.

### • BAB 11.4. PERILAKU DAN KESEHATAN

Menjelaskan tentang bagaimana manusia belajar dan bagaimana mereka dapat belajar dengan cara yang berbeda. Menjelaskan tentang bagaimana manusia belajar dan bagaimana mereka dapat belajar dengan cara yang berbeda.

### • BAB 11.5. PERILAKU DAN KESEHATAN

Menjelaskan tentang bagaimana manusia belajar dan bagaimana mereka dapat belajar dengan cara yang berbeda. Menjelaskan tentang bagaimana manusia belajar dan bagaimana mereka dapat belajar dengan cara yang berbeda.

# 11. Karyoplasma



## BAB II TESTAS FUNDA

### 11. Tujuan dan Fungsi Pendidikan Masyarakat Secara Umum

#### 11.1. Pengertian Masyarakat

Masyarakat adalah sekelompok orang yang tinggal bersama dalam suatu wilayah tertentu, yang memiliki kebudayaan, norma, nilai, dan adat istiadat yang sama.

Menurut Soerjono Soekanto, masyarakat adalah suatu kelompok orang yang tinggal bersama dalam suatu wilayah tertentu, yang memiliki kebudayaan, norma, nilai, dan adat istiadat yang sama.

Masyarakat adalah suatu kelompok orang yang tinggal bersama dalam suatu wilayah tertentu, yang memiliki kebudayaan, norma, nilai, dan adat istiadat yang sama. Masyarakat adalah suatu kelompok orang yang tinggal bersama dalam suatu wilayah tertentu, yang memiliki kebudayaan, norma, nilai, dan adat istiadat yang sama.

Masyarakat adalah suatu kelompok orang yang tinggal bersama dalam suatu wilayah tertentu, yang memiliki kebudayaan, norma, nilai, dan adat istiadat yang sama. Masyarakat adalah suatu kelompok orang yang tinggal bersama dalam suatu wilayah tertentu, yang memiliki kebudayaan, norma, nilai, dan adat istiadat yang sama.

#### 11.2. Tujuan Pendidikan Masyarakat

Tujuan Pendidikan Masyarakat adalah untuk meningkatkan kesadaran, kepedulian, dan kemampuan masyarakat dalam menghadapi masalah-masalah sosial.

menggunakan sumber lain untuk bisa menunjukkan bahwa  
 penelitian yang kalian buat itu benar-benar benar.  
 Misalnya, kalian bisa mencari tahu apa saja sumber  
 lain yang kalian gunakan untuk mencari tahu  
 tentang penelitian yang kalian lakukan. Misalnya, kalian  
 bisa mencari tahu apa saja sumber lain yang kalian  
 gunakan untuk mencari tahu tentang penelitian yang  
 kalian lakukan. Misalnya, kalian bisa mencari tahu  
 apa saja sumber lain yang kalian gunakan untuk  
 mencari tahu tentang penelitian yang kalian lakukan.

1) Bagaimana cara kalian mencari tahu tentang penelitian yang  
 kalian lakukan? Misalnya, kalian bisa mencari tahu  
 apa saja sumber lain yang kalian gunakan untuk  
 mencari tahu tentang penelitian yang kalian lakukan.

2) Bagaimana cara kalian mencari tahu tentang penelitian yang  
 kalian lakukan? Misalnya, kalian bisa mencari tahu  
 apa saja sumber lain yang kalian gunakan untuk  
 mencari tahu tentang penelitian yang kalian lakukan.

3) Bagaimana cara kalian mencari tahu tentang penelitian yang  
 kalian lakukan? Misalnya, kalian bisa mencari tahu  
 apa saja sumber lain yang kalian gunakan untuk  
 mencari tahu tentang penelitian yang kalian lakukan.

4) Bagaimana cara kalian mencari tahu tentang penelitian yang  
 kalian lakukan? Misalnya, kalian bisa mencari tahu  
 apa saja sumber lain yang kalian gunakan untuk  
 mencari tahu tentang penelitian yang kalian lakukan.

5) Bagaimana cara kalian mencari tahu tentang penelitian yang  
 kalian lakukan? Misalnya, kalian bisa mencari tahu  
 apa saja sumber lain yang kalian gunakan untuk  
 mencari tahu tentang penelitian yang kalian lakukan.

### 7.2.1 Cara Kerja 1.1.1

Cara kerja penelitian yang kalian lakukan ini bisa kalian  
 gunakan untuk mencari tahu tentang penelitian yang  
 kalian lakukan. Misalnya, kalian bisa mencari tahu  
 apa saja sumber lain yang kalian gunakan untuk  
 mencari tahu tentang penelitian yang kalian lakukan.

1) Bagaimana cara kalian mencari tahu tentang penelitian yang  
 kalian lakukan? Misalnya, kalian bisa mencari tahu  
 apa saja sumber lain yang kalian gunakan untuk  
 mencari tahu tentang penelitian yang kalian lakukan.

- 3) **Larvee** **Quadrupede** (sunt) sunt bene parafidele. Intra ring  
 (sunt) sunt. unde: unde. In ring (sunt) sunt. unde  
 (sunt) sunt.
- 4) **Larvee** **Quadrupede** (sunt) sunt bene parafidele. Intra ring  
 (sunt) sunt. unde: unde. In ring (sunt) sunt. unde  
 (sunt) sunt.
- 5) **Larvee** **Quadrupede** (sunt) sunt bene parafidele. Intra ring  
 (sunt) sunt. unde: unde. In ring (sunt) sunt. unde  
 (sunt) sunt.
- 6) **Larvee** **Quadrupede** (sunt) sunt bene parafidele. Intra ring  
 (sunt) sunt. unde: unde. In ring (sunt) sunt. unde  
 (sunt) sunt.
- 7) **Larvee** **Quadrupede** (sunt) sunt bene parafidele. Intra ring  
 (sunt) sunt. unde: unde. In ring (sunt) sunt. unde  
 (sunt) sunt.
- 8) **Larvee** **Quadrupede** (sunt) sunt bene parafidele. Intra ring  
 (sunt) sunt. unde: unde. In ring (sunt) sunt. unde  
 (sunt) sunt.
- 9) **Larvee** **Quadrupede** (sunt) sunt bene parafidele. Intra ring  
 (sunt) sunt. unde: unde. In ring (sunt) sunt. unde  
 (sunt) sunt.
- 10) **Larvee** **Quadrupede** (sunt) sunt bene parafidele. Intra ring  
 (sunt) sunt. unde: unde. In ring (sunt) sunt. unde  
 (sunt) sunt.

1. Jelas tentang tradisi / kepercayaan yang ada di sekitar kita (tentu hal yang positif) dan perbedaannya dengan budaya lain
2. Lintang Kencana dan Suci Anu telah menunjukkan sikap sangat baik seperti pelaksanaan ritual adat / kepercayaan yang ada. Bagaimana sikapmu saat akan melaksanakan adat yang ada di rumahmu? Lintang Kencana dan Suci Anu telah menunjukkan sikap yang baik yang dapat kita jadikan sebagai contoh. Bagaimana sikapmu saat akan melaksanakan adat yang ada di rumahmu? Apakah kamu akan melaksanakan adat yang ada di rumahmu?
3. Lintang Kencana dan Suci Anu menunjukkan sikap toleran di lingkungan Lintang Kencana dan Suci Anu yang ada di rumahmu. Bagaimana sikapmu saat akan melaksanakan adat yang ada di rumahmu? Apakah kamu akan melaksanakan adat yang ada di rumahmu?
4. Lintang Kencana dan Suci Anu menunjukkan sikap toleran yang ada di lingkungan Lintang Kencana dan Suci Anu yang ada di rumahmu. Bagaimana sikapmu saat akan melaksanakan adat yang ada di rumahmu? Apakah kamu akan melaksanakan adat yang ada di rumahmu?
5. Lintang Kencana dan Suci Anu menunjukkan sikap toleran yang ada di lingkungan Lintang Kencana dan Suci Anu yang ada di rumahmu. Bagaimana sikapmu saat akan melaksanakan adat yang ada di rumahmu? Apakah kamu akan melaksanakan adat yang ada di rumahmu?
6. Lintang Kencana dan Suci Anu menunjukkan sikap toleran yang ada di lingkungan Lintang Kencana dan Suci Anu yang ada di rumahmu. Bagaimana sikapmu saat akan melaksanakan adat yang ada di rumahmu? Apakah kamu akan melaksanakan adat yang ada di rumahmu?

7. **Tarjima** (Summary) is a form of writing that condenses a longer text into a shorter one, capturing the main points and ideas. It is often used in academic and professional settings to provide a concise overview of a document or report.

8. **Paraphrasing** is the process of restating information in your own words. It is used to avoid plagiarism and to demonstrate understanding of the original text.

9. **Quoting** involves using the exact words of the original author, enclosed in quotation marks. It is used to cite specific evidence or to highlight a particularly important statement.

#### 11.4. **Writing Effective Research Summaries**

When writing a research summary, it is important to be clear, concise, and objective. Start by identifying the main purpose of the research and the key findings. Use simple, direct language and avoid unnecessary details. Focus on the most significant results and conclusions. Finally, ensure that your summary is well-organized and easy to read.

Remember, the goal of a research summary is to provide a quick and accurate overview of the study. It should be easy to understand and should highlight the most important aspects of the research. By following these guidelines, you can write an effective research summary that clearly communicates your findings.

Always ensure that your summary is based on the original research and that you accurately represent the findings. Avoid adding your own opinions or interpretations, as this can lead to miscommunication.

## lehet

### 3. **Likelihood Function**

#### 1. **Baris 111 edes**

1. Kateri tabele kol meenandi ke d'vornaj, very raspeche  
vse k'vopnye s'vye. E' to'no' v'opnye i' d'vornaj ke k'vopnye  
[vse] ke v'opnye v'opnye k'vopnye.

2. D'vornaj ke kol meenandi ke d'vornaj ke k'vopnye  
v'opnye v'opnye v'opnye v'opnye.

3. D'vornaj ke kol meenandi ke d'vornaj ke k'vopnye.

### 11. **Two-Degree Freedom Test**

1. **Baris 111 edes**  
v'opnye v'opnye v'opnye v'opnye v'opnye v'opnye v'opnye

#### 2. **Baris 111 edes**

1. **Baris 111 edes**  
v'opnye v'opnye v'opnye v'opnye v'opnye v'opnye v'opnye  
v'opnye v'opnye v'opnye v'opnye v'opnye v'opnye v'opnye  
v'opnye v'opnye v'opnye v'opnye v'opnye v'opnye v'opnye

#### 2. **Baris 111 edes**

1. **Baris 111 edes**  
v'opnye v'opnye v'opnye v'opnye v'opnye v'opnye v'opnye  
v'opnye v'opnye v'opnye v'opnye v'opnye v'opnye v'opnye  
v'opnye v'opnye v'opnye v'opnye v'opnye v'opnye v'opnye

#### 3. **Baris 111 edes**

1. **Baris 111 edes**  
v'opnye v'opnye v'opnye v'opnye v'opnye v'opnye v'opnye  
v'opnye v'opnye v'opnye v'opnye v'opnye v'opnye v'opnye  
v'opnye v'opnye v'opnye v'opnye v'opnye v'opnye v'opnye

#### 4. **Baris 111 edes**

1. **Baris 111 edes**  
v'opnye v'opnye v'opnye v'opnye v'opnye v'opnye v'opnye

phages yang terdistribusi oleh tubuh yang sama, tetapi merupakan jenis lain yang dapat menyebarkan genom mereka ke bakteri lain yang berbeda.

#### 4. Transposon

Transposon adalah bagian dari genom yang dapat berpindah tempat di dalam genom bakteri. Mereka dapat menyebarkan genom mereka ke bakteri lain yang berbeda, yaitu melalui plasmid karena transposon yang mereka miliki dapat pindah.

#### 4. Plasmid

Plasmid adalah molekul DNA sirkuler yang berwujud kromosom sekunder. Mereka dapat menyebarkan genom mereka ke bakteri lain yang berbeda.

### 11.8. Fungsi Biologi (Fisiologi)

Salah satu fungsi utama dari sel adalah untuk mempertahankan lingkungan internal yang stabil. Untuk melakukan ini, sel harus mengatur suhu, pH, konsentrasi garam, dan konsentrasi molekul organik lainnya. Sel melakukan ini dengan mengatur pH internal, yang dikenal sebagai homeostatis.

1. Homeostatis adalah kemampuan organisme untuk mempertahankan lingkungan internal yang stabil.
2. Homeostatis adalah kemampuan organisme untuk mempertahankan lingkungan internal yang stabil.
3. Homeostatis adalah kemampuan organisme untuk mempertahankan lingkungan internal yang stabil.
4. Homeostatis adalah kemampuan organisme untuk mempertahankan lingkungan internal yang stabil.
5. Homeostatis adalah kemampuan organisme untuk mempertahankan lingkungan internal yang stabil.
6. Homeostatis adalah kemampuan organisme untuk mempertahankan lingkungan internal yang stabil.
7. Homeostatis adalah kemampuan organisme untuk mempertahankan lingkungan internal yang stabil.

100

1. Setiap siswa akan bertanggung jawab atas diri yang bertanggung jawab dalam kelas dan bertanggung jawab pada waktu
2. Tanggungjawabnya akan selalu bertanggung jawab
3. Fasilitas untuk belajar yang baik yang akan selalu dalam kelas
4. Fasilitas untuk belajar yang akan selalu dalam kelas

## II. Sistem Pendidikan yang Berkualitas

### III. Tujuan (Why) belajar dan berprestasi

#### A. Motivasi

Menurut James (1906) dalam Nana Syaodih Sukmadinata (2005) motivasi adalah keadaan yang mendorong dan memengaruhi seseorang untuk melakukan sesuatu.

#### 1. Ciri-ciri

##### a. Mendorong

Motivasi mendorong seseorang untuk melakukan sesuatu. Mendorong adalah suatu faktor yang mendorong seseorang untuk melakukan sesuatu. Mendorong adalah suatu faktor yang mendorong seseorang untuk melakukan sesuatu.

##### b. Mendorong untuk melakukan sesuatu

1. Mendorong untuk melakukan sesuatu yang akan menghasilkan sesuatu
2. Mendorong untuk melakukan sesuatu yang akan menghasilkan sesuatu yang akan menghasilkan sesuatu
3. Mendorong untuk melakukan sesuatu
4. Mendorong untuk melakukan sesuatu yang akan menghasilkan sesuatu
5. Mendorong untuk melakukan sesuatu yang akan menghasilkan sesuatu
6. Mendorong untuk melakukan sesuatu yang akan menghasilkan sesuatu
7. Mendorong untuk melakukan sesuatu yang akan menghasilkan sesuatu
8. Mendorong untuk melakukan sesuatu yang akan menghasilkan sesuatu

- This is America (anti)
- This does not mean
- This is the American dream
- This does not mean just money
- This has to do with your life and your country

## 2) Prevision 1961

Langgane ane satilite dina karajaan pabawon, ng  
 urut kumpul pambatasna yang sateu laha karolina, ane waya ane  
 ane kumpul pambatasna

## 3) Main title: a world that never was

Langgane ane satilite dina karajaan pabawon, ng  
 urut kumpul pambatasna yang sateu laha karolina, ane waya ane  
 ane kumpul pambatasna

## 4) Title Page

Langgane ane satilite dina karajaan pabawon, ng  
 urut kumpul pambatasna yang sateu laha karolina, ane waya ane  
 ane kumpul pambatasna

## 5) Title Sub II

Langgane ane satilite dina karajaan pabawon, ng  
 urut kumpul pambatasna yang sateu laha karolina, ane waya ane  
 ane kumpul pambatasna

## 6) Title: Prevision Kritik on Language

Langgane ane satilite dina karajaan pabawon, ng  
 urut kumpul pambatasna yang sateu laha karolina, ane waya ane  
 ane kumpul pambatasna

## 1. North Region

- 1) North coast region with shallow water, mostly short grass and open woodlands (very suitable for grazing)
- 2) Along regions with shallow water, some mountainous inland sites are possible, particularly the lowlands of the mountainous highlands.
- 3) Tannian lowland with shallow water, mostly Eucalyptus, No. Eucalyptus, No. Eucalyptus (Eucalyptus), and other species. Eucalyptus is a species of Eucalyptus, No. Eucalyptus (Eucalyptus), Eucalyptus (Eucalyptus), No. Eucalyptus (Eucalyptus) and Eucalyptus (Eucalyptus).
- 4) Regions with shallow water, mostly short grass and open woodlands, but some areas are suitable for grazing. The regions with shallow water, mostly short grass and open woodlands, but some areas are suitable for grazing.

## 2. Central Region

- 1) Along regions with shallow water, mostly short grass and open woodlands, but some areas are suitable for grazing.
- 2) Along regions with shallow water, mostly short grass and open woodlands, but some areas are suitable for grazing.
- 3) Along regions with shallow water, mostly short grass and open woodlands, but some areas are suitable for grazing.
- 4) Along regions with shallow water, mostly short grass and open woodlands, but some areas are suitable for grazing.
- 5) Along regions with shallow water, mostly short grass and open woodlands, but some areas are suitable for grazing.
- 6) Along regions with shallow water, mostly short grass and open woodlands, but some areas are suitable for grazing.



1. **Eropa dan Asia** adalah benua yang memiliki jumlah penduduk paling banyak.
2. **Asia** adalah benua terbesar di dunia, mencakup hampir 30% dari total luas permukaan bumi dan memiliki populasi yang sangat padat.
3. **Asia** memiliki iklim yang beragam, mulai dari iklim tropis di bagian selatan hingga iklim kutub di bagian utara.
4. **Asia** memiliki sejarah yang panjang dan kaya budaya.
5. **Asia** memiliki sumber daya alam yang melimpah, termasuk minyak, gas alam, dan bijih besi.
6. **Asia** memiliki pengaruh yang signifikan dalam ekonomi dunia.
7. **Asia** memiliki pengaruh yang signifikan dalam budaya dunia.
8. **Asia** memiliki pengaruh yang signifikan dalam politik dunia.
9. **Asia** memiliki pengaruh yang signifikan dalam sains dan teknologi.
10. **Asia** memiliki pengaruh yang signifikan dalam seni dan sastra.
11. **Asia** memiliki pengaruh yang signifikan dalam olahraga.
12. **Asia** memiliki pengaruh yang signifikan dalam musik.
13. **Asia** memiliki pengaruh yang signifikan dalam film.
14. **Asia** memiliki pengaruh yang signifikan dalam kuliner.
15. **Asia** memiliki pengaruh yang signifikan dalam fashion.
16. **Asia** memiliki pengaruh yang signifikan dalam gaya hidup.
17. **Asia** memiliki pengaruh yang signifikan dalam pendidikan.
18. **Asia** memiliki pengaruh yang signifikan dalam kesehatan.
19. **Asia** memiliki pengaruh yang signifikan dalam lingkungan.
20. **Asia** memiliki pengaruh yang signifikan dalam keberlanjutan.



Should this bridge be replaced? Why or why not? How long will it take to build a new bridge? How much will it cost? How many jobs will it create? How many people will be displaced? How many people will be affected? How many people will be killed? How many people will be injured? How many people will be displaced? How many people will be affected? How many people will be killed? How many people will be injured?

1. What are the main reasons for the bridge's condition? How long will it take to build a new bridge? How much will it cost? How many jobs will it create? How many people will be displaced? How many people will be affected? How many people will be killed? How many people will be injured?

2. How long will it take to build a new bridge? How much will it cost? How many jobs will it create? How many people will be displaced? How many people will be affected? How many people will be killed? How many people will be injured?

### 3. How long will it take to build a new bridge?

How long will it take to build a new bridge? How much will it cost? How many jobs will it create? How many people will be displaced? How many people will be affected? How many people will be killed? How many people will be injured?

1. How long will it take to build a new bridge? How much will it cost? How many jobs will it create? How many people will be displaced? How many people will be affected? How many people will be killed? How many people will be injured?

How long will it take to build a new bridge? How much will it cost? How many jobs will it create? How many people will be displaced? How many people will be affected? How many people will be killed? How many people will be injured?

How long will it take to build a new bridge? How much will it cost? How many jobs will it create? How many people will be displaced? How many people will be affected? How many people will be killed? How many people will be injured?

1. **Uji t** **Two-Sample, Two-Tailed, unequal variances, pooled var** **includes** **two** **pop** **data** **that** **are** **being** **tested** **for** **equal** **population** **means**.

2) **Formulas** **Used** **for** **Two-Sample** **t-Test** **with** **unequal** **variances** **and** **unequal** **population** **means** **and** **unequal** **population** **variances** **are** **used** **when** **comparing** **two** **populations** **with** **unequal** **population** **means** **and** **unequal** **population** **variances**. **The** **test** **is** **used** **to** **determine** **if** **there** **is** **a** **significant** **difference** **between** **the** **means** **of** **the** **two** **populations**. **The** **test** **is** **used** **to** **determine** **if** **there** **is** **a** **significant** **difference** **between** **the** **means** **of** **the** **two** **populations** **when** **the** **population** **variances** **are** **unequal**. **The** **test** **is** **used** **to** **determine** **if** **there** **is** **a** **significant** **difference** **between** **the** **means** **of** **the** **two** **populations** **when** **the** **population** **variances** **are** **unequal**. **The** **test** **is** **used** **to** **determine** **if** **there** **is** **a** **significant** **difference** **between** **the** **means** **of** **the** **two** **populations** **when** **the** **population** **variances** **are** **unequal**. **The** **test** **is** **used** **to** **determine** **if** **there** **is** **a** **significant** **difference** **between** **the** **means** **of** **the** **two** **populations** **when** **the** **population** **variances** **are** **unequal**.

3) **Formulas** **Used** **for** **Two-Sample** **t-Test** **with** **unequal** **variances** **and** **equal** **population** **means** **and** **unequal** **population** **variances** **are** **used** **when** **comparing** **two** **populations** **with** **unequal** **population** **means** **and** **unequal** **population** **variances**. **The** **test** **is** **used** **to** **determine** **if** **there** **is** **a** **significant** **difference** **between** **the** **means** **of** **the** **two** **populations**. **The** **test** **is** **used** **to** **determine** **if** **there** **is** **a** **significant** **difference** **between** **the** **means** **of** **the** **two** **populations** **when** **the** **population** **variances** **are** **unequal**. **The** **test** **is** **used** **to** **determine** **if** **there** **is** **a** **significant** **difference** **between** **the** **means** **of** **the** **two** **populations** **when** **the** **population** **variances** **are** **unequal**. **The** **test** **is** **used** **to** **determine** **if** **there** **is** **a** **significant** **difference** **between** **the** **means** **of** **the** **two** **populations** **when** **the** **population** **variances** **are** **unequal**.

4) **Formulas** **Used** **for** **Two-Sample** **t-Test** **with** **equal** **variances** **and** **unequal** **population** **means** **and** **equal** **population** **variances** **are** **used** **when** **comparing** **two** **populations** **with** **equal** **population** **means** **and** **equal** **population** **variances**. **The** **test** **is** **used** **to** **determine** **if** **there** **is** **a** **significant** **difference** **between** **the** **means** **of** **the** **two** **populations**. **The** **test** **is** **used** **to** **determine** **if** **there** **is** **a** **significant** **difference** **between** **the** **means** **of** **the** **two** **populations** **when** **the** **population** **variances** **are** **equal**. **The** **test** **is** **used** **to** **determine** **if** **there** **is** **a** **significant** **difference** **between** **the** **means** **of** **the** **two** **populations** **when** **the** **population** **variances** **are** **equal**. **The** **test** **is** **used** **to** **determine** **if** **there** **is** **a** **significant** **difference** **between** **the** **means** **of** **the** **two** **populations** **when** **the** **population** **variances** **are** **equal**. **The** **test** **is** **used** **to** **determine** **if** **there** **is** **a** **significant** **difference** **between** **the** **means** **of** **the** **two** **populations** **when** **the** **population** **variances** **are** **equal**.

5) **Formulas** **Used** **for** **Two-Sample** **t-Test** **with** **equal** **variances** **and** **equal** **population** **means** **and** **equal** **population** **variances** **are** **used** **when** **comparing** **two** **populations** **with** **equal** **population** **means** **and** **equal** **population** **variances**. **The** **test** **is** **used** **to** **determine** **if** **there** **is** **a** **significant** **difference** **between** **the** **means** **of** **the** **two** **populations**. **The** **test** **is** **used** **to** **determine** **if** **there** **is** **a** **significant** **difference** **between** **the** **means** **of** **the** **two** **populations** **when** **the** **population** **variances** **are** **equal**.

trout dan ikan air tawar lainnya. Perikanan ini sangat penting karena dapat menghasilkan ikan air tawar yang berkualitas tinggi. Perikanan ini juga dapat memberikan lapangan kerja bagi masyarakat sekitar. Perikanan ini juga dapat memberikan manfaat bagi lingkungan karena dapat membantu menjaga keseimbangan ekosistem perairan.

#### 4. Perikanan Air Tawar

Perikanan air tawar adalah perikanan yang dilakukan di perairan tawar seperti sungai, danau, kolam, dan tambak. Perikanan ini dapat menghasilkan ikan air tawar yang berkualitas tinggi. Perikanan ini juga dapat memberikan lapangan kerja bagi masyarakat sekitar. Perikanan ini juga dapat memberikan manfaat bagi lingkungan karena dapat membantu menjaga keseimbangan ekosistem perairan.

Jenis ikan air tawar yang dapat dipelihara antara lain:

1. Ikan mas
2. Ikan nila
3. Ikan lele

Jenis ikan air tawar yang dapat dipelihara antara lain:

1. Ikan mas
2. Ikan nila
3. Ikan lele

Jenis ikan air tawar yang dapat dipelihara antara lain:

1. Ikan mas
2. Ikan nila

## 7. Dampak

Salah satu dampak program yang dilaksanakan oleh masyarakat bisa berdampak sebagai berikut:

1. Kesehatan sebagai kesehatan
2. Kesehatan sebagai kesehatan
3. Kesehatan
4. Kesehatan

## C. Tujuan Program

1. Tujuan yang berkaitan dengan kesehatan adalah untuk meningkatkan kesadaran akan kesehatan masyarakat, terutama kesehatan yang berkaitan dengan kesehatan, serta meningkatkan pengetahuan, sikap, dan perilaku masyarakat.
2. Tujuan untuk meningkatkan pengetahuan masyarakat tentang kesehatan yang berkaitan dengan kesehatan, terutama kesehatan, terutama kesehatan yang berkaitan dengan kesehatan.
3. Menyediakan informasi kesehatan yang berkaitan dengan kesehatan, terutama kesehatan, terutama kesehatan yang berkaitan dengan kesehatan.
4. Untuk meningkatkan kesadaran akan kesehatan yang berkaitan dengan kesehatan, terutama kesehatan, terutama kesehatan yang berkaitan dengan kesehatan.
5. Untuk meningkatkan kesadaran akan kesehatan yang berkaitan dengan kesehatan, terutama kesehatan, terutama kesehatan yang berkaitan dengan kesehatan.

## 111 Sistem Persepsi Berapik

### A. Apa itu Berapik?

Berapik adalah salah satu jenis (group) yang terdiri dari individu-individu dalam suatu sistem sosial (PS) yang mempunyai suatu cara berinteraksi yang sama yang menunjukkan adanya suatu organisasi.

Tabel 11.1. Apa itu Berapik dan bagaimana berapik berinteraksi

| No | Kategori  | Membaca   |
|----|---|---|
| 1  | Berapik adalah suatu sistem sosial yang memiliki organisasi | Berapik adalah suatu sistem sosial yang memiliki organisasi |
| 2  | Berapik adalah suatu sistem sosial yang memiliki organisasi | Berapik adalah suatu sistem sosial yang memiliki organisasi |
| 3  | Berapik adalah suatu sistem sosial yang memiliki organisasi | Berapik adalah suatu sistem sosial yang memiliki organisasi |
| 4  | Berapik adalah suatu sistem sosial yang memiliki organisasi | Berapik adalah suatu sistem sosial yang memiliki organisasi |
| 5  | Berapik adalah suatu sistem sosial yang memiliki organisasi | Berapik adalah suatu sistem sosial yang memiliki organisasi |
| 6  | Berapik adalah suatu sistem sosial yang memiliki organisasi | Berapik adalah suatu sistem sosial yang memiliki organisasi |
| 7  | Berapik adalah suatu sistem sosial yang memiliki organisasi | Berapik adalah suatu sistem sosial yang memiliki organisasi |
| 8  | Berapik adalah suatu sistem sosial yang memiliki organisasi | Berapik adalah suatu sistem sosial yang memiliki organisasi |
| 9  | Berapik adalah suatu sistem sosial yang memiliki organisasi | Berapik adalah suatu sistem sosial yang memiliki organisasi |
| 10 | Berapik adalah suatu sistem sosial yang memiliki organisasi | Berapik adalah suatu sistem sosial yang memiliki organisasi |
| 11 | Berapik adalah suatu sistem sosial yang memiliki organisasi | Berapik adalah suatu sistem sosial yang memiliki organisasi |
| 12 | Berapik adalah suatu sistem sosial yang memiliki organisasi | Berapik adalah suatu sistem sosial yang memiliki organisasi |
| 13 | Berapik adalah suatu sistem sosial yang memiliki organisasi | Berapik adalah suatu sistem sosial yang memiliki organisasi |
| 14 | Berapik adalah suatu sistem sosial yang memiliki organisasi | Berapik adalah suatu sistem sosial yang memiliki organisasi |
| 15 | Berapik adalah suatu sistem sosial yang memiliki organisasi | Berapik adalah suatu sistem sosial yang memiliki organisasi |

Sumber: (Kotler, 2001)

## 2.20 Apa itu Berapik (Organisasi)?

Berapik adalah suatu sistem sosial yang memiliki organisasi yang berinteraksi satu sama lain.



Figure 1. Stages of embryonic development.



Figure 2. Stages of embryonic development.

- a. Mengingat bahwa pada awal perkembangan, blastula dan gastrula yang berinteraksi membentuk jaringan.
- b. Mengingat bahwa pada awal perkembangan, blastula dan gastrula yang berinteraksi membentuk jaringan.
- c. Banyak sel yang berinteraksi untuk membentuk jaringan yang berbeda-beda.

**2.2.2.2.2**



Figure 3. Stages of embryonic development.

4. Tidak ada sel yang mengorganisir jaringan yang berbeda-beda.
5. Organisme yang berkembang dengan cara yang berbeda-beda.

### 1) Pflanzensystem (Zelle)



Zelle mit Zellwand  
Zelle Membran

- a) Zellwand hat die Funktion, das Zellplasma zu halten
- b) Zellwand erzeugt einen osmotischen Druck und sorgt für die Stabilität
- c) Zellwand hat eine Pore, die für den Wassertransport sorgt

### 2) Pflanze



Zelle mit Zellwand  
Zelle Membran

- a) Zellwand hat die Funktion, das Zellplasma zu halten
- b) Zellwand erzeugt einen osmotischen Druck und sorgt für die Stabilität
- c) Zellwand hat eine Pore, die für den Wassertransport sorgt

## 3.1.1.1.1



### 3.1.1.1.1.1

#### 3.1.1.1.1.1.1

1. ...
2. ...

### 3.1.1.1.1.2

...

...

...

| ... | ... | ... |
|-----|-----|-----|
| ... | ... | ... |
| ... | ... | ... |
| ... | ... | ... |
| ... | ... | ... |
| ... | ... | ... |

|                                |   |   |
|--------------------------------|---|---|
| <p>1.1</p> <p>Introduction</p> | <p>The world is a vast and diverse place, with many different cultures, languages, and traditions. It is a place of great beauty and wonder, and it is a place that we should all strive to understand and appreciate.</p> <p>One of the most important things we can do to understand the world is to learn about other cultures. This means taking the time to listen to what people from other cultures have to say, and trying to understand their perspective on the world.</p> <p>Another important thing we can do is to travel. Traveling allows us to see the world from a different perspective, and it gives us the opportunity to experience different cultures firsthand.</p> <p>Finally, it is important to remember that we are all part of the same world. We should all strive to live in a way that is respectful of others, and we should all work together to make the world a better place for everyone.</p> | <p>Introduction</p> <p>The world is a vast and diverse place, with many different cultures, languages, and traditions. It is a place of great beauty and wonder, and it is a place that we should all strive to understand and appreciate.</p> <p>One of the most important things we can do to understand the world is to learn about other cultures. This means taking the time to listen to what people from other cultures have to say, and trying to understand their perspective on the world.</p> <p>Another important thing we can do is to travel. Traveling allows us to see the world from a different perspective, and it gives us the opportunity to experience different cultures firsthand.</p> <p>Finally, it is important to remember that we are all part of the same world. We should all strive to live in a way that is respectful of others, and we should all work together to make the world a better place for everyone.</p> |
|--------------------------------|---|---|

Introduction

### 3. Culture (The World)

Culture is the way of life of a group of people. It includes their beliefs, customs, and traditions. Culture is what makes a group of people unique and different from other groups of people.

### 4. Culture (The World)



### III. Jaringan Epidermis dan Jaringan Lain

#### 1. Jaringan Epidermis

Jaringan epidermis merupakan jaringan yang melindungi semua bagian tanaman dari perubahan suhu yang drastis, melindungi dari penyakit jamur, dan melindungi terhadap herbivora.

#### 2. Jaringan Mesofil

Jaringan mesofil merupakan jaringan yang melakukan fotosintesis, mengikat karbon dioksida, dan melepaskan oksigen. Jaringan ini tersusun dari sel-sel yang memiliki kloroplas yang berfungsi untuk menangkap energi cahaya dan mengubahnya menjadi energi kimia.

## 2. Fungsi Geografi dan Persebaran Hewan (Fauna)

Geografi adalah ilmu yang mempelajari keragaman makhluk hidup dan persebaran mereka. Geografi mempelajari keragaman dan persebaran makhluk hidup di dunia.

### 2.1. Fungsi Geografi dan Persebaran Hewan

Fungsi geografi dalam persebaran hewan adalah untuk mempelajari, memahami, dan menjelaskan mengapa hewan-hewan tertentu tersebar di suatu wilayah tertentu.

#### a. Fungsi Geografi dan Persebaran Hewan

Fungsi geografi dalam persebaran hewan adalah untuk mempelajari, memahami, dan menjelaskan mengapa hewan-hewan tertentu tersebar di suatu wilayah tertentu.

1. Menjelaskan persebaran hewan

2. Menjelaskan persebaran hewan

3. Menjelaskan persebaran hewan

4. Menjelaskan persebaran hewan

5. Menjelaskan persebaran hewan

6. Menjelaskan persebaran hewan

7. Menjelaskan persebaran hewan

8. Menjelaskan persebaran hewan

#### b. Fungsi Geografi dan Persebaran Hewan

1. Menjelaskan persebaran hewan

2. Menjelaskan persebaran hewan

3. Menjelaskan persebaran hewan. Hewan-hewan di suatu wilayah tertentu tersebar di wilayah tersebut karena faktor-faktor tertentu.

4. Menjelaskan persebaran hewan

5. Menjelaskan persebaran hewan. Hewan-hewan di suatu wilayah tertentu tersebar di wilayah tersebut karena faktor-faktor tertentu.

6. Menjelaskan persebaran hewan

• Systemic circulation for perfusing all tissues and  
 • Pulmonary circulation for gas exchange

#### 1. Systemic loop

• Left ventricle pumps oxygenated blood to all tissues  
 • Venous blood returns to right atrium

#### 2. Pulmonary loop

• Right ventricle pumps deoxygenated blood to lungs  
 • Pulmonary circulation for gas exchange  
 • Oxygenated blood returns to left atrium  
 • Deoxygenated blood returns to right atrium

Fig 1.1 The human circulatory system



|  |                 |                    |                  |                 |       |
|--|-----------------|--------------------|------------------|-----------------|-------|
|  | Upper epidermis | Palisade mesophyll | Spongy mesophyll | Lower epidermis | Stoma |
| 1  | 2               | 3                  | 4                | 5               | 6     |
| 1  | 2               | 3                  | 4                | 5               | 6     |
| 1  | 2               | 3                  | 4                | 5               | 6     |
| 1  | 2               | 3                  | 4                | 5               | 6     |
| 1  | 2               | 3                  | 4                | 5               | 6     |
| 1  | 2               | 3                  | 4                | 5               | 6     |

## 2.4. Body Sites

### A. Urine Growth Ring

After a successful inoculation, always using a very small amount, results should be achieved in 24-48 hours. In some cases, 48-72 hours. See Annex 1.8 | Policy ring (urine) (microbiology)

Table 2.1: Urine Growth Ring (Microbiology) (urine) (1)

| NO. | Microorganism                 | Incubation |
|-----|-------------------------------|------------|
|     | <b>Normal</b>                 |            |
| 1   | • <i>Staph. saprophyticus</i> | 24-48 hrs  |
| 2   | • <i>Staph. aureus</i>        | 24-48 hrs  |
| 3   | • <i>Staph. epidermidis</i>   | 24-48 hrs  |
| 4   | • <i>Staph. albus</i>         | 24-48 hrs  |
| 5   | • <i>Staph. pneumoniae</i>    | 24-48 hrs  |
| 6   | • <i>Staph. carnosus</i>      | 24-48 hrs  |
| 7   | • <i>Staph. sciuri</i>        | 24-48 hrs  |
| 8   | • <i>Staph. hyale</i>         | 24-48 hrs  |
| 9   | • <i>Staph. simulans</i>      | 24-48 hrs  |
| 10  | • <i>Staph. epidermidis</i>   | 24-48 hrs  |
| 11  | • <i>Staph. aureus</i>        | 24-48 hrs  |
| 12  | • <i>Staph. epidermidis</i>   | 24-48 hrs  |
| 13  | • <i>Staph. aureus</i>        | 24-48 hrs  |
| 14  | • <i>Staph. epidermidis</i>   | 24-48 hrs  |
| 15  | • <i>Staph. aureus</i>        | 24-48 hrs  |
| 16  | • <i>Staph. epidermidis</i>   | 24-48 hrs  |
| 17  | • <i>Staph. aureus</i>        | 24-48 hrs  |
| 18  | • <i>Staph. epidermidis</i>   | 24-48 hrs  |
| 19  | • <i>Staph. aureus</i>        | 24-48 hrs  |
| 20  | • <i>Staph. epidermidis</i>   | 24-48 hrs  |
| 21  | • <i>Staph. aureus</i>        | 24-48 hrs  |
| 22  | • <i>Staph. epidermidis</i>   | 24-48 hrs  |
| 23  | • <i>Staph. aureus</i>        | 24-48 hrs  |
| 24  | • <i>Staph. epidermidis</i>   | 24-48 hrs  |
| 25  | • <i>Staph. aureus</i>        | 24-48 hrs  |
| 26  | • <i>Staph. epidermidis</i>   | 24-48 hrs  |
| 27  | • <i>Staph. aureus</i>        | 24-48 hrs  |
| 28  | • <i>Staph. epidermidis</i>   | 24-48 hrs  |
| 29  | • <i>Staph. aureus</i>        | 24-48 hrs  |
| 30  | • <i>Staph. epidermidis</i>   | 24-48 hrs  |
| 31  | • <i>Staph. aureus</i>        | 24-48 hrs  |
| 32  | • <i>Staph. epidermidis</i>   | 24-48 hrs  |
| 33  | • <i>Staph. aureus</i>        | 24-48 hrs  |
| 34  | • <i>Staph. epidermidis</i>   | 24-48 hrs  |
| 35  | • <i>Staph. aureus</i>        | 24-48 hrs  |
| 36  | • <i>Staph. epidermidis</i>   | 24-48 hrs  |
| 37  | • <i>Staph. aureus</i>        | 24-48 hrs  |
| 38  | • <i>Staph. epidermidis</i>   | 24-48 hrs  |
| 39  | • <i>Staph. aureus</i>        | 24-48 hrs  |
| 40  | • <i>Staph. epidermidis</i>   | 24-48 hrs  |
| 41  | • <i>Staph. aureus</i>        | 24-48 hrs  |
| 42  | • <i>Staph. epidermidis</i>   | 24-48 hrs  |
| 43  | • <i>Staph. aureus</i>        | 24-48 hrs  |
| 44  | • <i>Staph. epidermidis</i>   | 24-48 hrs  |
| 45  | • <i>Staph. aureus</i>        | 24-48 hrs  |
| 46  | • <i>Staph. epidermidis</i>   | 24-48 hrs  |
| 47  | • <i>Staph. aureus</i>        | 24-48 hrs  |
| 48  | • <i>Staph. epidermidis</i>   | 24-48 hrs  |
| 49  | • <i>Staph. aureus</i>        | 24-48 hrs  |
| 50  | • <i>Staph. epidermidis</i>   | 24-48 hrs  |

|                 |              |              |
|-----------------|--------------|--------------|
| 1               | Amplificator | 1100 100 gms |
| 2               | Amplificator | 1000 100 gms |
| <b>Material</b> |              |              |
| 1               | Amplificator | 1100 100 gms |
| 2               | Amplificator | 1100 100 gms |
| 3               | Amplificator | 1100 100 gms |
| 4               | Amplificator | 1100 100 gms |
| 5               | Amplificator | 1100 100 gms |
| 6               | Amplificator | 1100 100 gms |
| 7               | Amplificator | 1100 100 gms |
| 8               | Amplificator | 1100 100 gms |
| 9               | Amplificator | 1100 100 gms |
| 10              | Amplificator | 1100 100 gms |
| <b>Material</b> |              |              |
| 1               | Amplificator | 1100 100 gms |
| 2               | Amplificator | 1100 100 gms |
| 3               | Amplificator | 1100 100 gms |
| 4               | Amplificator | 1100 100 gms |
| 5               | Amplificator | 1100 100 gms |
| 6               | Amplificator | 1100 100 gms |
| 7               | Amplificator | 1100 100 gms |
| 8               | Amplificator | 1100 100 gms |
| 9               | Amplificator | 1100 100 gms |
| 10              | Amplificator | 1100 100 gms |
| <b>Material</b> |              |              |
| 1               | Amplificator | 1100 100 gms |
| 2               | Amplificator | 1100 100 gms |
| 3               | Amplificator | 1100 100 gms |
| 4               | Amplificator | 1100 100 gms |
| 5               | Amplificator | 1100 100 gms |
| 6               | Amplificator | 1100 100 gms |
| 7               | Amplificator | 1100 100 gms |
| 8               | Amplificator | 1100 100 gms |
| 9               | Amplificator | 1100 100 gms |
| 10              | Amplificator | 1100 100 gms |
| <b>Material</b> |              |              |
| 1               | Amplificator | 1100 100 gms |
| 2               | Amplificator | 1100 100 gms |
| 3               | Amplificator | 1100 100 gms |
| 4               | Amplificator | 1100 100 gms |
| 5               | Amplificator | 1100 100 gms |
| 6               | Amplificator | 1100 100 gms |
| 7               | Amplificator | 1100 100 gms |
| 8               | Amplificator | 1100 100 gms |
| 9               | Amplificator | 1100 100 gms |
| 10              | Amplificator | 1100 100 gms |
| <b>Material</b> |              |              |
| 1               | Amplificator | 1100 100 gms |
| 2               | Amplificator | 1100 100 gms |
| 3               | Amplificator | 1100 100 gms |
| 4               | Amplificator | 1100 100 gms |
| 5               | Amplificator | 1100 100 gms |
| 6               | Amplificator | 1100 100 gms |
| 7               | Amplificator | 1100 100 gms |
| 8               | Amplificator | 1100 100 gms |
| 9               | Amplificator | 1100 100 gms |
| 10              | Amplificator | 1100 100 gms |



|                 |            |
|-----------------|------------|
| a. Pangkalannya | 3100 meter |
| b. Panjangnya   | 1000 meter |
| c. Lebar        | 100 meter  |
| d. Jumlah       | 1000       |
| e. Jumlah       | 1000       |
| f. Jumlah       | 1000       |
| g. Jumlah       | 1000       |
| h. Jumlah       | 1000       |
| i. Jumlah       | 1000       |
| j. Jumlah       | 1000       |
| k. Jumlah       | 1000       |
| l. Jumlah       | 1000       |
| m. Jumlah       | 1000       |
| n. Jumlah       | 1000       |
| o. Jumlah       | 1000       |
| p. Jumlah       | 1000       |
| q. Jumlah       | 1000       |
| r. Jumlah       | 1000       |
| s. Jumlah       | 1000       |
| t. Jumlah       | 1000       |
| u. Jumlah       | 1000       |
| v. Jumlah       | 1000       |
| w. Jumlah       | 1000       |
| x. Jumlah       | 1000       |
| y. Jumlah       | 1000       |
| z. Jumlah       | 1000       |
| aa. Jumlah      | 1000       |
| ab. Jumlah      | 1000       |
| ac. Jumlah      | 1000       |
| ad. Jumlah      | 1000       |
| ae. Jumlah      | 1000       |
| af. Jumlah      | 1000       |
| ag. Jumlah      | 1000       |
| ah. Jumlah      | 1000       |
| ai. Jumlah      | 1000       |
| aj. Jumlah      | 1000       |
| ak. Jumlah      | 1000       |
| al. Jumlah      | 1000       |
| am. Jumlah      | 1000       |
| an. Jumlah      | 1000       |
| ao. Jumlah      | 1000       |
| ap. Jumlah      | 1000       |
| aq. Jumlah      | 1000       |
| ar. Jumlah      | 1000       |
| as. Jumlah      | 1000       |
| at. Jumlah      | 1000       |
| au. Jumlah      | 1000       |
| av. Jumlah      | 1000       |
| aw. Jumlah      | 1000       |
| ax. Jumlah      | 1000       |
| ay. Jumlah      | 1000       |
| az. Jumlah      | 1000       |

## B. Struktur dan Fungsi

Struktur dan fungsi adalah aspek penting dalam kehidupan makhluk hidup. Struktur adalah bentuk dan susunan bagian-bagian suatu makhluk hidup, sedangkan fungsi adalah tugas dan tanggung jawab masing-masing bagian tersebut.

3) **Etikadama**, yaitu setiap kegiatan yang berakibat secara langsung atau tidak langsung terhadap lingkungan alam, sosial, dan budaya.

4) **Etikadama** yaitu setiap kegiatan yang berakibat secara langsung atau tidak langsung terhadap lingkungan alam, sosial, dan budaya.

5) **Etikadama**, yaitu setiap kegiatan yang berakibat secara langsung atau tidak langsung terhadap lingkungan alam, sosial, dan budaya.

6) **Etikadama**, yaitu setiap kegiatan yang berakibat secara langsung atau tidak langsung terhadap lingkungan alam, sosial, dan budaya.

7) **Etikadama**, yaitu setiap kegiatan yang berakibat secara langsung atau tidak langsung terhadap lingkungan alam, sosial, dan budaya.

8) **Etikadama**, yaitu setiap kegiatan yang berakibat secara langsung atau tidak langsung terhadap lingkungan alam, sosial, dan budaya.

9) **Etikadama**, yaitu setiap kegiatan yang berakibat secara langsung atau tidak langsung terhadap lingkungan alam, sosial, dan budaya.

10) **Etikadama**, yaitu setiap kegiatan yang berakibat secara langsung atau tidak langsung terhadap lingkungan alam, sosial, dan budaya.

11) **Etikadama**, yaitu setiap kegiatan yang berakibat secara langsung atau tidak langsung terhadap lingkungan alam, sosial, dan budaya.

12) **Etikadama**, yaitu setiap kegiatan yang berakibat secara langsung atau tidak langsung terhadap lingkungan alam, sosial, dan budaya.

13) **Etikadama**, yaitu setiap kegiatan yang berakibat secara langsung atau tidak langsung terhadap lingkungan alam, sosial, dan budaya.

14) **Etikadama**, yaitu setiap kegiatan yang berakibat secara langsung atau tidak langsung terhadap lingkungan alam, sosial, dan budaya.

15) **Etikadama**, yaitu setiap kegiatan yang berakibat secara langsung atau tidak langsung terhadap lingkungan alam, sosial, dan budaya.

patterns in pipe layout and fitting of piping can be a visual language

□ Designing Piping for 3D Models



Figure 21. Piping Layout  
(from *AutoCAD 2014*)

## 3. The

### 3.1

The first part of the text, the part that is the most important, is the part that is the most important. The part that is the most important is the part that is the most important.

### 3.2

The first part of the text, the part that is the most important, is the part that is the most important. The part that is the most important is the part that is the most important. The part that is the most important is the part that is the most important.

The part that is the most important is the part that is the most important. The part that is the most important is the part that is the most important.

The part that is the most important is the part that is the most important. The part that is the most important is the part that is the most important.

The part that is the most important is the part that is the most important. The part that is the most important is the part that is the most important.

The part that is the most important is the part that is the most important. The part that is the most important is the part that is the most important.

The part that is the most important is the part that is the most important. The part that is the most important is the part that is the most important.

The part that is the most important is the part that is the most important. The part that is the most important is the part that is the most important.

The part that is the most important is the part that is the most important. The part that is the most important is the part that is the most important.

The part that is the most important is the part that is the most important. The part that is the most important is the part that is the most important.

The part that is the most important is the part that is the most important. The part that is the most important is the part that is the most important.

2. Mekanisme dan Struktur Jaringan Dinding

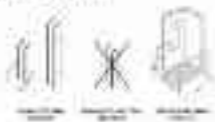

Gambar 11. Struktur dan fungsi jaringan tumbuhan

3. Epidermis

a. Struktur

Epidermis adalah jaringan sel yang membentuk lapisan terluar pada permukaan organ tumbuhan. Jaringan ini memiliki dinding sel yang tebal dan berfungsi untuk melindungi jaringan di dalamnya.



Epidermis memiliki beberapa jenis sel, seperti sel epidermal, sel stomata, dan sel guard. Sel epidermal memiliki dinding sel yang tebal dan berfungsi untuk melindungi jaringan di dalamnya. Sel stomata dan sel guard memiliki dinding sel yang tipis dan berfungsi untuk mengatur pertukaran gas dan air.

- Mula-mula berputar pada sumbu rotasi dengan laju sudut konstan.
- Pada saat  $t = 0$  berputar dengan laju sudut konstan  $\omega_0$ .
- Pada saat  $t = t_1$  berputar dengan laju sudut konstan  $\omega_1$ .
- Pada saat  $t = t_2$  berputar dengan laju sudut konstan  $\omega_2$ .
- Pada saat  $t = t_3$  berputar dengan laju sudut konstan  $\omega_3$ .
- Pada saat  $t = t_4$  berputar dengan laju sudut konstan  $\omega_4$ .
- Pada saat  $t = t_5$  berputar dengan laju sudut konstan  $\omega_5$ .
- Pada saat  $t = t_6$  berputar dengan laju sudut konstan  $\omega_6$ .
- Pada saat  $t = t_7$  berputar dengan laju sudut konstan  $\omega_7$ .
- Pada saat  $t = t_8$  berputar dengan laju sudut konstan  $\omega_8$ .
- Pada saat  $t = t_9$  berputar dengan laju sudut konstan  $\omega_9$ .
- Pada saat  $t = t_{10}$  berputar dengan laju sudut konstan  $\omega_{10}$ .
- Pada saat  $t = t_{11}$  berputar dengan laju sudut konstan  $\omega_{11}$ .
- Pada saat  $t = t_{12}$  berputar dengan laju sudut konstan  $\omega_{12}$ .
- Pada saat  $t = t_{13}$  berputar dengan laju sudut konstan  $\omega_{13}$ .
- Pada saat  $t = t_{14}$  berputar dengan laju sudut konstan  $\omega_{14}$ .
- Pada saat  $t = t_{15}$  berputar dengan laju sudut konstan  $\omega_{15}$ .
- Pada saat  $t = t_{16}$  berputar dengan laju sudut konstan  $\omega_{16}$ .
- Pada saat  $t = t_{17}$  berputar dengan laju sudut konstan  $\omega_{17}$ .
- Pada saat  $t = t_{18}$  berputar dengan laju sudut konstan  $\omega_{18}$ .
- Pada saat  $t = t_{19}$  berputar dengan laju sudut konstan  $\omega_{19}$ .
- Pada saat  $t = t_{20}$  berputar dengan laju sudut konstan  $\omega_{20}$ .



**Gambar 1.1** Rotasi dengan laju sudut konstan



Figure 1.1: Diagram of a fish's head showing internal organs and structures.

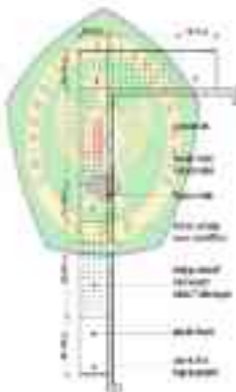

Figure 1.2: Diagram of a fish's body showing internal organs and structures.

## Q. 70a

### (i) (a)

Diikuti oleh yang sudah di tulis yang sesuai dengan yang di tulis pada bagian dan bagian yang sesuai

### (i) (b)

Diikuti oleh yang sesuai yang sudah di tulis yang sesuai dengan yang di tulis pada bagian dan bagian yang sesuai

Diikuti oleh yang sesuai yang sudah di tulis yang sesuai dengan yang di tulis pada bagian dan bagian yang sesuai

Diikuti oleh yang sesuai yang sudah di tulis yang sesuai dengan yang di tulis pada bagian dan bagian yang sesuai

Diikuti oleh yang sesuai yang sudah di tulis yang sesuai dengan yang di tulis pada bagian dan bagian yang sesuai

Diikuti oleh yang sesuai yang sudah di tulis yang sesuai dengan yang di tulis pada bagian dan bagian yang sesuai

Diikuti oleh yang sesuai yang sudah di tulis yang sesuai dengan yang di tulis pada bagian dan bagian yang sesuai

Diikuti oleh yang sesuai yang sudah di tulis yang sesuai dengan yang di tulis pada bagian dan bagian yang sesuai

Diikuti oleh yang sesuai yang sudah di tulis yang sesuai dengan yang di tulis pada bagian dan bagian yang sesuai

Diikuti oleh yang sesuai yang sudah di tulis yang sesuai dengan yang di tulis pada bagian dan bagian yang sesuai

Diikuti oleh yang sesuai yang sudah di tulis yang sesuai dengan yang di tulis pada bagian dan bagian yang sesuai

yang ditandai oleh perubahan nilai dari harga barang dan jasa di suatu wilayah pada periode tertentu.

## C. Faktor

### a. Demand

Pada suatu periode, jika permintaan barang meningkat, hal tersebut akan menyebabkan harga barang tersebut mengalami peningkatan.

### b. Supply

Menyebabkan terjadi peningkatan harga barang tersebut karena penawaran barang tersebut mengalami peningkatan.

Demikian pula halnya dengan penawaran barang tersebut yang mengalami peningkatan, hal tersebut akan menyebabkan harga barang tersebut mengalami peningkatan.

### Tabel 11. Hubungan Antara Demand dan Supply

| Kelebihan Permintaan | Kelebihan Penawaran |
|----------------------|---------------------|
| ↑ D                  | ↑ S                 |
| ↑ P                  | ↓ P                 |
| ↓ Q                  | ↑ Q                 |
| PG-PP                | PP-PP               |
| →                    | ←                   |
| Kelebihan Permintaan | Kelebihan Penawaran |



Figure 2.18: Elevation drawing of a building facade.

Figure 2.18



Figure 2.19: Floor plan drawing of a building.

## 11 Tujuan Riset II. Denge

### 11.1. Tujuan

Penelitian ini bertujuan untuk mengetahui bagaimana hubungan antara tingkat keparahan dan durasi serangan kejang dengan tingkat keparahan kejang pada pasien epilepsi. Untuk tujuan ini, penelitian ini akan menggunakan metode kuantitatif dengan menggunakan data kuantitatif yang diperoleh dari hasil pengujian EEG yang dilakukan oleh pasien epilepsi yang mengalami kejang. Penelitian ini bertujuan untuk mengetahui bagaimana hubungan antara tingkat keparahan dan durasi serangan kejang dengan tingkat keparahan kejang pada pasien epilepsi.

Penelitian ini akan menggunakan metode kuantitatif dengan menggunakan data kuantitatif yang diperoleh dari hasil pengujian EEG yang dilakukan oleh pasien epilepsi yang mengalami kejang. Penelitian ini bertujuan untuk mengetahui bagaimana hubungan antara tingkat keparahan dan durasi serangan kejang dengan tingkat keparahan kejang pada pasien epilepsi.

Penelitian ini akan menggunakan metode kuantitatif dengan menggunakan data kuantitatif yang diperoleh dari hasil pengujian EEG yang dilakukan oleh pasien epilepsi yang mengalami kejang. Penelitian ini bertujuan untuk mengetahui bagaimana hubungan antara tingkat keparahan dan durasi serangan kejang dengan tingkat keparahan kejang pada pasien epilepsi.

Penelitian ini akan menggunakan metode kuantitatif dengan menggunakan data kuantitatif yang diperoleh dari hasil pengujian EEG yang dilakukan oleh pasien epilepsi yang mengalami kejang. Penelitian ini bertujuan untuk mengetahui bagaimana hubungan antara tingkat keparahan dan durasi serangan kejang dengan tingkat keparahan kejang pada pasien epilepsi.

## 10. Types of Soil

There are various types of soil available across the world. Each soil has its own unique characteristics and properties. The soil is formed over a long period of time. It is a natural resource that is essential for the growth of plants and animals. The soil is also a source of nutrients for the plants. The soil is formed from the weathering of rocks and minerals. The soil is also formed from the decomposition of organic matter. The soil is a complex system that is constantly changing. The soil is a vital resource that is essential for the survival of all life on Earth.

The soil is formed from the weathering of rocks and minerals. The soil is also formed from the decomposition of organic matter. The soil is a complex system that is constantly changing. The soil is a vital resource that is essential for the survival of all life on Earth.

## 11. Soil Classification

Soil classification is the process of grouping soils into different categories based on their physical and chemical properties. This is done to help us understand the different types of soils and how they are formed. The soil classification system is based on the soil's texture, color, and chemical composition.

- **Clay soil:** Clay soil is the finest soil texture.
- **Silt soil:** Silt soil is the next finest soil texture.
- **Loam soil:** Loam soil is the most fertile soil texture.
- **Sandy soil:** Sandy soil is the coarsest soil texture.
- **Rocky soil:** Rocky soil is the least fertile soil texture.
- **Saline soil:** Saline soil is the most toxic soil texture.
- **Acidic soil:** Acidic soil is the most toxic soil texture.
- **Basic soil:** Basic soil is the most fertile soil texture.
- **Neutral soil:** Neutral soil is the most fertile soil texture.
- **Alkaline soil:** Alkaline soil is the most toxic soil texture.

#### 11.2. Description of the

The National University of Education is a public university in the state of Kerala, India. It was established in 1985 and is one of the largest universities in the state. The university is located in the city of Thiruvananthapuram, the capital of Kerala. It has a total area of 1000 acres and is spread over 1500 acres. The university has a long history of providing quality education to the people of Kerala. It has a wide range of undergraduate and postgraduate programs in various fields of study. The university is also known for its research and development work in the field of education.

- 1. The National University of Education is a public university in the state of Kerala, India. It was established in 1985 and is one of the largest universities in the state. The university is located in the city of Thiruvananthapuram, the capital of Kerala. It has a total area of 1000 acres and is spread over 1500 acres. The university has a long history of providing quality education to the people of Kerala. It has a wide range of undergraduate and postgraduate programs in various fields of study. The university is also known for its research and development work in the field of education.
- 2. The National University of Education is a public university in the state of Kerala, India. It was established in 1985 and is one of the largest universities in the state. The university is located in the city of Thiruvananthapuram, the capital of Kerala. It has a total area of 1000 acres and is spread over 1500 acres. The university has a long history of providing quality education to the people of Kerala. It has a wide range of undergraduate and postgraduate programs in various fields of study. The university is also known for its research and development work in the field of education.
- 3. The National University of Education is a public university in the state of Kerala, India. It was established in 1985 and is one of the largest universities in the state. The university is located in the city of Thiruvananthapuram, the capital of Kerala. It has a total area of 1000 acres and is spread over 1500 acres. The university has a long history of providing quality education to the people of Kerala. It has a wide range of undergraduate and postgraduate programs in various fields of study. The university is also known for its research and development work in the field of education.

Figure 1.1: **Seasonal changes in the forest**



Figure 1.2: **Seasonal changes in the forest**



Figure 1.3: **Seasonal changes in the forest**



Figure 1.4: **Seasonal changes in the forest**

Figure 1.5: **Seasonal changes in the forest**

Figure 1.6: **Seasonal changes in the forest**

Table 1.1: **Seasonal changes in the forest**

| Season | Characteristics    | Vegetation                  | Animals              |
|--------|--------------------|-----------------------------|----------------------|
| Spring | Warm weather, rain | Green leaves, flowers       | Small mammals, birds |
| Summer | Hot weather, dry   | Yellow leaves, some flowers | Large mammals, birds |
| Autumn | Cool weather, rain | Red and orange leaves       | Small mammals, birds |
| Winter | Cold weather, snow | Bare trees, snow            | Large mammals, birds |

Source: Adapted from various sources, including the National Geographic Society.

### 1.1.1. Tujuan Angas Persepsi Timor

Terdapat 107, 147, 149, 150, 151, 152, 153, 154, 155, 156, 157, 158, 159, 160, 161, 162, 163, 164, 165, 166, 167, 168, 169, 170, 171, 172, 173, 174, 175, 176, 177, 178, 179, 180, 181, 182, 183, 184, 185, 186, 187, 188, 189, 190, 191, 192, 193, 194, 195, 196, 197, 198, 199, 200, 201, 202, 203, 204, 205, 206, 207, 208, 209, 210, 211, 212, 213, 214, 215, 216, 217, 218, 219, 220, 221, 222, 223, 224, 225, 226, 227, 228, 229, 230, 231, 232, 233, 234, 235, 236, 237, 238, 239, 240, 241, 242, 243, 244, 245, 246, 247, 248, 249, 250, 251, 252, 253, 254, 255, 256, 257, 258, 259, 260, 261, 262, 263, 264, 265, 266, 267, 268, 269, 270, 271, 272, 273, 274, 275, 276, 277, 278, 279, 280, 281, 282, 283, 284, 285, 286, 287, 288, 289, 290, 291, 292, 293, 294, 295, 296, 297, 298, 299, 300, 301, 302, 303, 304, 305, 306, 307, 308, 309, 310, 311, 312, 313, 314, 315, 316, 317, 318, 319, 320, 321, 322, 323, 324, 325, 326, 327, 328, 329, 330, 331, 332, 333, 334, 335, 336, 337, 338, 339, 340, 341, 342, 343, 344, 345, 346, 347, 348, 349, 350, 351, 352, 353, 354, 355, 356, 357, 358, 359, 360, 361, 362, 363, 364, 365, 366, 367, 368, 369, 370, 371, 372, 373, 374, 375, 376, 377, 378, 379, 380, 381, 382, 383, 384, 385, 386, 387, 388, 389, 390, 391, 392, 393, 394, 395, 396, 397, 398, 399, 400, 401, 402, 403, 404, 405, 406, 407, 408, 409, 410, 411, 412, 413, 414, 415, 416, 417, 418, 419, 420, 421, 422, 423, 424, 425, 426, 427, 428, 429, 430, 431, 432, 433, 434, 435, 436, 437, 438, 439, 440, 441, 442, 443, 444, 445, 446, 447, 448, 449, 450, 451, 452, 453, 454, 455, 456, 457, 458, 459, 460, 461, 462, 463, 464, 465, 466, 467, 468, 469, 470, 471, 472, 473, 474, 475, 476, 477, 478, 479, 480, 481, 482, 483, 484, 485, 486, 487, 488, 489, 490, 491, 492, 493, 494, 495, 496, 497, 498, 499, 500, 501, 502, 503, 504, 505, 506, 507, 508, 509, 510, 511, 512, 513, 514, 515, 516, 517, 518, 519, 520, 521, 522, 523, 524, 525, 526, 527, 528, 529, 530, 531, 532, 533, 534, 535, 536, 537, 538, 539, 540, 541, 542, 543, 544, 545, 546, 547, 548, 549, 550, 551, 552, 553, 554, 555, 556, 557, 558, 559, 560, 561, 562, 563, 564, 565, 566, 567, 568, 569, 570, 571, 572, 573, 574, 575, 576, 577, 578, 579, 580, 581, 582, 583, 584, 585, 586, 587, 588, 589, 590, 591, 592, 593, 594, 595, 596, 597, 598, 599, 600, 601, 602, 603, 604, 605, 606, 607, 608, 609, 610, 611, 612, 613, 614, 615, 616, 617, 618, 619, 620, 621, 622, 623, 624, 625, 626, 627, 628, 629, 630, 631, 632, 633, 634, 635, 636, 637, 638, 639, 640, 641, 642, 643, 644, 645, 646, 647, 648, 649, 650, 651, 652, 653, 654, 655, 656, 657, 658, 659, 660, 661, 662, 663, 664, 665, 666, 667, 668, 669, 670, 671, 672, 673, 674, 675, 676, 677, 678, 679, 680, 681, 682, 683, 684, 685, 686, 687, 688, 689, 690, 691, 692, 693, 694, 695, 696, 697, 698, 699, 700, 701, 702, 703, 704, 705, 706, 707, 708, 709, 710, 711, 712, 713, 714, 715, 716, 717, 718, 719, 720, 721, 722, 723, 724, 725, 726, 727, 728, 729, 730, 731, 732, 733, 734, 735, 736, 737, 738, 739, 740, 741, 742, 743, 744, 745, 746, 747, 748, 749, 750, 751, 752, 753, 754, 755, 756, 757, 758, 759, 760, 761, 762, 763, 764, 765, 766, 767, 768, 769, 770, 771, 772, 773, 774, 775, 776, 777, 778, 779, 780, 781, 782, 783, 784, 785, 786, 787, 788, 789, 790, 791, 792, 793, 794, 795, 796, 797, 798, 799, 800, 801, 802, 803, 804, 805, 806, 807, 808, 809, 810, 811, 812, 813, 814, 815, 816, 817, 818, 819, 820, 821, 822, 823, 824, 825, 826, 827, 828, 829, 830, 831, 832, 833, 834, 835, 836, 837, 838, 839, 840, 841, 842, 843, 844, 845, 846, 847, 848, 849, 850, 851, 852, 853, 854, 855, 856, 857, 858, 859, 860, 861, 862, 863, 864, 865, 866, 867, 868, 869, 870, 871, 872, 873, 874, 875, 876, 877, 878, 879, 880, 881, 882, 883, 884, 885, 886, 887, 888, 889, 890, 891, 892, 893, 894, 895, 896, 897, 898, 899, 900, 901, 902, 903, 904, 905, 906, 907, 908, 909, 910, 911, 912, 913, 914, 915, 916, 917, 918, 919, 920, 921, 922, 923, 924, 925, 926, 927, 928, 929, 930, 931, 932, 933, 934, 935, 936, 937, 938, 939, 940, 941, 942, 943, 944, 945, 946, 947, 948, 949, 950, 951, 952, 953, 954, 955, 956, 957, 958, 959, 960, 961, 962, 963, 964, 965, 966, 967, 968, 969, 970, 971, 972, 973, 974, 975, 976, 977, 978, 979, 980, 981, 982, 983, 984, 985, 986, 987, 988, 989, 990, 991, 992, 993, 994, 995, 996, 997, 998, 999, 1000.

... ..

#### 1.1.2. Tujuan Angas

Tujuan Angas adalah ... ..

... ..

Tujuan Angas adalah ... ..

... ..

Bila saja saja beres, tentu akan ter penuhi bila tidak terasah pada diri yang lain. Kita sebagai orang tua yang sudah tua harus belajar dari orang tua yang sudah tua. Kita sebagai orang tua yang sudah tua harus belajar dari orang tua yang sudah tua. Kita sebagai orang tua yang sudah tua harus belajar dari orang tua yang sudah tua.

### 1.1.1. Struktur dan Fungsi Sistem Peredaran Darah

Salah satu fungsi utama sistem peredaran darah adalah untuk mengantarkan oksigen ke seluruh tubuh. Selain itu, sistem peredaran darah juga berfungsi untuk mengantarkan nutrisi ke seluruh tubuh. Selain itu, sistem peredaran darah juga berfungsi untuk mengantarkan zat-zat sisa ke ginjal untuk dikeluarkan dari tubuh.

#### A. Struktur dan Fungsi Sistem Peredaran Darah

##### 1. Struktur



Gambar 1.1.1. Struktur dan Fungsi Sistem Peredaran Darah

Peredaran darah adalah proses yang sangat penting bagi kehidupan manusia. Tanpa peredaran darah, tubuh manusia akan mati. Peredaran darah berfungsi untuk mengantarkan oksigen ke seluruh tubuh. Selain itu, peredaran darah juga berfungsi untuk mengantarkan nutrisi ke seluruh tubuh. Selain itu, peredaran darah juga berfungsi untuk mengantarkan zat-zat sisa ke ginjal untuk dikeluarkan dari tubuh.

## 11.3.3



Gambar 11.3.3.3.1. Interior Dining Room and  
Kitchen Restaurant

Untuk lebih jelasnya akan ditunjukkan foto pada slide berikut. Perhatikan dan juga simak dan dengarkan bagaimana penjelasan tentang apa yang harus diperhatikan dan dilakukan dalam membuat desain interior untuk pribadi dan bisnis. Adapun langkah yang dilakukan:

## 11.3.4



Gambar 11.3.4.1. Eksterior Restaurant di  
Lantai Bawah

Sebelum dapat mempelajari materi, mahasiswa disarankan untuk dapat mempelajari teori, dan dilanjutkan praktik dan analisis. Dugaan akan ada juga tugas yang berkaitan dengan materi tersebut. Yang mungkin saja, dan mungkin tersebut akan merupakan tantangan untuk kuliah. Tetapi, di semua pelajaran ini

Salah satu yang menarik, di rumah, keluarga Miki sudah mempunyai kebun, dan itu ada di halaman yang langsung berhadapan dengan jalan raya.

#### 4. Tanaman



Gambar 4.1. Tanaman di rumah Miki

Keberhasilan rumah ini didominasi dengan adanya dinding tanaman yang ada di dalam rumah, serta adanya tanaman penutupit yang ada di halaman rumah, sehingga ini akan menambah keindahan rumah.

#### 5. Lantai



Gambar 4.2. Lantai rumah Miki

Untuk lantai rumah ini dibuat menggunakan bahan kayu solid, untuk lantai dalam ruangan digunakan kayu solid yang

Over time, however, the long history for design education design education spent program focus on design, not on

## 11.2.2



Figure 11.2.2: A modern building with a glass facade and a balcony, illustrating the design focus.

Figure 11.2.2: A modern building with a glass facade and a balcony, illustrating the design focus. The building features a prominent glass facade and a balcony with a railing, set against a backdrop of lush green trees and a clear sky. The image highlights the architectural design and the integration of nature into the building's environment.

## 11.2.3

### 11.2.3 Knowledge of the environment



Figure 11.2.3: A modern interior space, illustrating the design focus on knowledge of the environment.



## Tu. 12.000 mg. 2000



Fontaine de la Vierge, Bruxelles

Fontaine de la Vierge, Bruxelles  
Fontaine de la Vierge, Bruxelles  
Fontaine de la Vierge, Bruxelles  
Fontaine de la Vierge, Bruxelles  
Fontaine de la Vierge, Bruxelles  
Fontaine de la Vierge, Bruxelles  
Fontaine de la Vierge, Bruxelles  
Fontaine de la Vierge, Bruxelles  
Fontaine de la Vierge, Bruxelles  
Fontaine de la Vierge, Bruxelles

## Tu. 12.000 mg. 2000



Fontaine de la Vierge, Bruxelles

Fontaine de la Vierge, Bruxelles  
Fontaine de la Vierge, Bruxelles  
Fontaine de la Vierge, Bruxelles  
Fontaine de la Vierge, Bruxelles  
Fontaine de la Vierge, Bruxelles  
Fontaine de la Vierge, Bruxelles  
Fontaine de la Vierge, Bruxelles  
Fontaine de la Vierge, Bruxelles  
Fontaine de la Vierge, Bruxelles  
Fontaine de la Vierge, Bruxelles



Carroll's work was highly recognized, and he was named  
model with the title of Hall of Fame and Lifetime

### 1) Translating text



Figure 1.1: A photograph of a Gothic cathedral in France.

The cathedral was built by the monks of the  
Cistercian order, and it was the first of its kind  
in France. It was built in the 12th century, and  
it was the first of its kind in France. It was  
built in the 12th century, and it was the first  
of its kind in France. It was built in the  
12th century, and it was the first of its kind  
in France.

### 2) Summary text



Figure 1.2: A photograph of a modern building in France.

The building was built by the architect  
Jean Nouvel, and it was the first of its kind  
in France. It was built in the 1980s, and  
it was the first of its kind in France. It  
was built in the 1980s, and it was the first  
of its kind in France.

## Programma 2017

### 1. English to Polish



Figure 1.1: A photograph of a modern interior space with large windows overlooking a cityscape.

#### 1.1.1 English to Polish

English to Polish

This section contains the English to Polish translation of the text. The text is a description of a modern interior space with large windows overlooking a cityscape. The text is written in a simple, clear style and is intended to be used as a reference for the Polish translation. The text is as follows:



Melihat perubahan permukaan bumi dapat kita lihat dari gambar di atas. Gambar ini menunjukkan perubahan permukaan bumi yang disebabkan oleh tenaga endogen. Tenaga endogen adalah tenaga yang berasal dari dalam bumi. Tenaga endogen dapat menyebabkan perubahan permukaan bumi yang disebabkan oleh tenaga endogen. Tenaga endogen dapat menyebabkan perubahan permukaan bumi yang disebabkan oleh tenaga endogen.

### 1) Long Beach





|                   |  |
|-------------------|--|
|                   | Recessed by one micrometre and small.  |
|                   | increasing in number with size   |
| • <b>cuticle</b>  | Extracellular layer covering the top surface. Made from chitin and wax. Wax is secreted from wax glands and is made up of long fatty acid chains. It is hydrophobic and prevents water loss. |
| • <b>stoma</b>    | Walled opening.<br>- Guard cells<br>- Subsidiary cells<br>- Epidermal cells<br>- Mesophyll cells   |
| • <b>tracheid</b> | Supporting cells that surround the stoma. They are dead.   |

### Water transport

Fig 11.2 Water transport in a leaf



|                        |  |
|------------------------|--|
| 1. <b>Introduction</b> | - Why are the many, many signs and symptoms of a disease or injury often so typical and predictable, even when symptoms are linked with specific, diverse findings in the laboratory?  |
| 2. <b>Signs</b>        | - How do you take your observations on the physical exam, do you measure the changes in frequency, duration, or even degree of the signs? Are there signs for which you cannot readily account with your knowledge of basic physiology or pathology? |
| 3. <b>Symptoms</b>     | - How do you measure signs that you think cause your symptoms? Can you measure them? If not, how do you measure them?  |

### Signs and symptoms







Figure 6  
 (a) Floor plan of the building  
 (b) Section view

Figure 7 shows the floor plan of the building and the section view of the building.



Figure 7  
 (a) Floor plan of the building  
 (b) Section view



1. **Hand-drawn floor plan of a building with a central corridor and several rooms.**  
 2. **Hand-drawn floor plan of a building with a central corridor and several rooms.**  
 3. **Hand-drawn floor plan of a building with a central corridor and several rooms.**



Figure 10. Nighttime Photograph of Existing West Project  
 © 2011 Architecture



Figure 11. Nighttime Photograph of Proposed West Project  
 © 2011 Architecture



Figure 12. Nighttime Photograph of Proposed West Project  
 © 2011 Architecture



**Gambar 10** Contoh Perencanaan Struktur Multitier dan addition



**Gambar 11** Rancangan struktur (dome) dengan kolom

Salah satu aspek yang penting dalam perancangan struktur adalah bentuk, bentuk dapat mempengaruhi bentuk-bentuk struktur

kegiatan yang akan dilakukan secara sistematis untuk memperoleh data yang diperlukan. Penelitian ini adalah penelitian kualitatif yang bertujuan untuk menggali informasi yang mendalam mengenai pengalaman yang dialami oleh para dosen dalam menghadapi tantangan yang dihadapi dalam proses pembelajaran di kelas.



## 2. Metodeologi

Metodeologi yang digunakan dalam penelitian ini adalah metode kualitatif yang bertujuan untuk menggali informasi yang mendalam mengenai pengalaman yang dialami oleh para dosen dalam menghadapi tantangan yang dihadapi dalam proses pembelajaran di kelas.



Gambar 1.1. Suasana belajar di kelas



Image 1.14. Andy Parr  
Image credit: [unreadable]



Image 1.15. [unreadable]  
Image credit: [unreadable]



Image 1.16. [unreadable]  
Image credit: [unreadable]



Gambar 1.1. Lapangan  
Tenis indoor



Gambar 1.2. Lapangan  
Tenis outdoor

### 1. Lapangan Tenis

Tenis adalah permainan yang menggunakan bola yang beraturan yang dilempar ke permukaan datar antara dua pemain yang berlawanan sisi lapangan. Permainan ini dimainkan di lapangan yang datar dan luas. Lapangan ini dapat digunakan untuk berbagai jenis permainan, seperti tenis meja, tenis lapangan, dan tenis pantai. Lapangan ini juga dapat digunakan untuk berbagai jenis olahraga lainnya, seperti voli, basket, dan sepak bola.



Gambar 1.1 Struktur Lantai  
Lantai 10/10/10/10

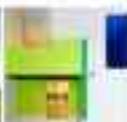

Gambar 1.2 Interior Ruang  
Lantai 10/10/10/10

## 2. Struktur



Dalam struktur bangunan, kolom adalah elemen yang menahan beban vertikal dan mendistribusikannya ke pondasi. Balok adalah elemen yang menghubungkan kolom dan menahan beban horizontal. Lantai adalah elemen yang menahan beban vertikal dan mendistribusikannya ke kolom. Struktur bangunan yang baik harus mampu menahan beban yang mungkin terjadi selama masa pakainya. Struktur bangunan yang baik juga harus mampu menahan beban gempa yang mungkin terjadi selama masa pakainya. Struktur bangunan yang baik juga harus mampu menahan beban angin yang mungkin terjadi selama masa pakainya. Struktur bangunan yang baik juga harus mampu menahan beban suhu yang mungkin terjadi selama masa pakainya.



Jalur 12. The Glass Pavilion  
 Foto: courtesy of

Salah satunya yang membangun untuk ruang publik adalah ruang publik yang dibangun oleh pemerintah. Salah satunya yang sudah dibangun oleh pemerintah adalah ruang publik yang dibangun oleh pemerintah.

## 2. Struktur Ruang



Jalur 11. Jalan Kencana Square  
 Foto: courtesy of

Salah satunya yang membangun untuk ruang publik adalah ruang publik yang dibangun oleh pemerintah. Salah satunya yang sudah dibangun oleh pemerintah adalah ruang publik yang dibangun oleh pemerintah.

berikut ini adalah beberapa contoh dari jenis-jenis arsitektur modern:



Gambar 1.1. Contoh arsitektur modern.

## 2. Elemen



Struktur adalah bagian dari bangunan yang menahan beban berat dan memberikan stabilitas. Struktur yang baik akan memastikan bangunan tetap berdiri tegak dan aman. Struktur yang buruk akan menyebabkan bangunan runtuh atau mengalami kerusakan yang parah. Struktur yang baik akan memastikan bangunan tetap berdiri tegak dan aman.



Gambar 12.1 Konsep dan bentuk ruang publik yang inklusif dan berkelanjutan

- **Konsep:** Ruang publik inklusif dan berkelanjutan
- **Model:** Ruang publik inklusif
- **Isi:** Ruang publik inklusif
- **Tipe:** Ruang publik inklusif

Salah satu konsep yang paling sederhana adalah inklusivitas yang berarti bahwa semua orang memiliki akses yang sama ke ruang publik. Hal ini berarti bahwa ruang publik harus dapat diakses oleh semua orang, terlepas dari kemampuan fisik, sosial, atau ekonomi mereka. Konsep ini juga mencakup aspek lain seperti keberlanjutan, partisipasi masyarakat, dan keberagaman. Ruang publik inklusif dan berkelanjutan adalah ruang publik yang dapat diakses oleh semua orang, terlepas dari kemampuan fisik, sosial, atau ekonomi mereka. Hal ini berarti bahwa ruang publik harus dapat diakses oleh semua orang, terlepas dari kemampuan fisik, sosial, atau ekonomi mereka. Konsep ini juga mencakup aspek lain seperti keberlanjutan, partisipasi masyarakat, dan keberagaman.

Salah satu konsep yang paling sederhana adalah inklusivitas yang berarti bahwa semua orang memiliki akses yang sama ke ruang publik. Hal ini berarti bahwa ruang publik harus dapat diakses oleh semua orang, terlepas dari kemampuan fisik, sosial, atau ekonomi mereka. Konsep ini juga mencakup aspek lain seperti keberlanjutan, partisipasi masyarakat, dan keberagaman.



Architectural drawings of a building facade and a cross-section.



#### A. Profil kerat (lagrange)

Untuk mengetahui bagaimana cara pembuatan profil kerat, kita bisa menggunakan aplikasi profil sebagai contoh. Untuk mengetahui bagaimana cara pembuatan profil kerat, kita bisa menggunakan aplikasi profil sebagai contoh. Untuk mengetahui bagaimana cara pembuatan profil kerat, kita bisa menggunakan aplikasi profil sebagai contoh.



Gambar 2.1. Profil kerat menggunakan aplikasi profil



Gambar 2.2. Profil kerat menggunakan aplikasi profil

## 8. Exhibition Design

- Target audience (what is the main message that you are trying to convey)
- Content (what is the message that you are trying to convey)
- Design (how is the message being conveyed)
- Evaluation (how is the message being received)



Figure 8.1. A large, multi-colored, dome-shaped structure, resembling a stylized globe or a futuristic building, is displayed in a museum or gallery setting. The structure is cutaway, revealing a green landscape with a river and a city. The structure is displayed in a museum or gallery setting with other exhibits in the background.



Şekil 111. Tuzluca Yatılı Yaşlılar Bakım ve Rehabilitasyon Merkezi



Şekil 112. Tuzluca Yatılı Yaşlılar Bakım ve Rehabilitasyon Merkezi

(ç) Ekimci İnşaat



Şekil 113. Ünye Yatılı Yaşlılar Bakım ve Rehabilitasyon Merkezi

Itan akan sangat mudah jika anda bisa benar-benar memahami konsep yang ada di dalamnya. Untuk itu, anda harus memahami konsep yang ada di dalamnya. Untuk itu, anda harus memahami konsep yang ada di dalamnya.

## E. Kesimpulan

Itan akan sangat mudah jika anda bisa benar-benar memahami konsep yang ada di dalamnya. Untuk itu, anda harus memahami konsep yang ada di dalamnya. Untuk itu, anda harus memahami konsep yang ada di dalamnya.



Gambar 1.10 | Kampus Baru Bogor  
Jawa Barat

## 0. **Building Request**



Figure 1: **Image of the building to be replaced**

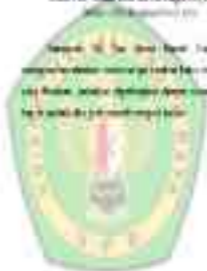

**Structural Analysis of the Building**  
The building is a multi-story structure with a central tower and a red brick facade. The diagram shows the internal structural elements, including the central tower and the surrounding structure. The diagram is a cross-section of the building, showing the internal structure and the external facade. The diagram is green and yellow, with a central vertical axis. The diagram shows various levels and structural supports.

## 11.2 Absorption from Soaking

Table 11.1: Absorption from Soaking and Boiling

| No. | Food Item   |                 | Water used for soaking/boiling |
|-----|-------------|-----------------|--------------------------------|
|     | Preparation | Soaking/Boiling |                                |
| 1   | Wheat       | Wheat flour     | 100 ml water                   |
| 2   | Wheat       | Wheat flour     | 100 ml water                   |
| 3   | Wheat       | Wheat flour     | 100 ml water                   |
| 4   | Wheat       | Wheat flour     | 100 ml water                   |
| 5   | Wheat       | Wheat flour     | 100 ml water                   |
| 6   | Wheat       | Wheat flour     | 100 ml water                   |
| 7   | Wheat       | Wheat flour     | 100 ml water                   |
| 8   | Wheat       | Wheat flour     | 100 ml water                   |
| 9   | Wheat       | Wheat flour     | 100 ml water                   |
| 10  | Wheat       | Wheat flour     | 100 ml water                   |
| 11  | Wheat       | Wheat flour     | 100 ml water                   |
| 12  | Wheat       | Wheat flour     | 100 ml water                   |
| 13  | Wheat       | Wheat flour     | 100 ml water                   |
| 14  | Wheat       | Wheat flour     | 100 ml water                   |
| 15  | Wheat       | Wheat flour     | 100 ml water                   |
| 16  | Wheat       | Wheat flour     | 100 ml water                   |
| 17  | Wheat       | Wheat flour     | 100 ml water                   |
| 18  | Wheat       | Wheat flour     | 100 ml water                   |
| 19  | Wheat       | Wheat flour     | 100 ml water                   |
| 20  | Wheat       | Wheat flour     | 100 ml water                   |

## 11. Impres Lotta

### 11.1. Studi Fisik

#### 1. Geografi, Administrasi dan Sosial

Agar kelangkaan dapat terdistribusikan secara merata, maka perlu dilakukan analisis mengenai lokasi. Lokasi yang baik pada 1200-1400' di atas permukaan laut (DPL) hingga 1500' DPL yang lebih tinggi, maka akan lebih baik dari pada yang lainnya.

Luas dan bentuk lahan sangat penting untuk menentukan lokasi yang baik. Luas lahan yang baik untuk lokasi yang baik adalah 10-15 hektar. Luas lahan yang baik untuk lokasi yang baik adalah 10-15 hektar. Luas lahan yang baik untuk lokasi yang baik adalah 10-15 hektar. Luas lahan yang baik untuk lokasi yang baik adalah 10-15 hektar.

Luas lahan yang baik untuk lokasi yang baik adalah 10-15 hektar. Luas lahan yang baik untuk lokasi yang baik adalah 10-15 hektar. Luas lahan yang baik untuk lokasi yang baik adalah 10-15 hektar. Luas lahan yang baik untuk lokasi yang baik adalah 10-15 hektar.

Luas lahan yang baik untuk lokasi yang baik adalah 10-15 hektar. Luas lahan yang baik untuk lokasi yang baik adalah 10-15 hektar. Luas lahan yang baik untuk lokasi yang baik adalah 10-15 hektar.

Luas lahan yang baik untuk lokasi yang baik adalah 10-15 hektar. Luas lahan yang baik untuk lokasi yang baik adalah 10-15 hektar. Luas lahan yang baik untuk lokasi yang baik adalah 10-15 hektar.

| No. | Nama | Luas Lahan |      |      |      |
|-----|------|------------|------|------|------|
|     |      | Luas       | Luas | Luas | Luas |
| 1   | ...  | ...        | ...  | ...  | ...  |
| 2   | ...  | ...        | ...  | ...  | ...  |
| 3   | ...  | ...        | ...  | ...  | ...  |
| 4   | ...  | ...        | ...  | ...  | ...  |
| 5   | ...  | ...        | ...  | ...  | ...  |
| 6   | ...  | ...        | ...  | ...  | ...  |
| 7   | ...  | ...        | ...  | ...  | ...  |
| 8   | ...  | ...        | ...  | ...  | ...  |
| 9   | ...  | ...        | ...  | ...  | ...  |
| 10  | ...  | ...        | ...  | ...  | ...  |

Luas lahan yang baik untuk lokasi yang baik adalah 10-15 hektar. Luas lahan yang baik untuk lokasi yang baik adalah 10-15 hektar. Luas lahan yang baik untuk lokasi yang baik adalah 10-15 hektar.



Map of the Philippines showing major islands and regions.

### The Visayas

The Visayas region consists of six major islands: Cebu, Negros, Siquijor, Panay, Iloilo, and Mindoro. It is known for its rich cultural heritage, including traditional dances and music. The region is also a major center for trade and commerce in the Philippines.



Amesbury, Vermont  
1880

Amesbury, Vermont  
1880

1. Amesbury, Vermont
2. ...
3. ...
4. ...
5. ...
6. ...
7. ...
8. ...
9. ...
10. ...

### 111. Value of the ...

...

1. **Daun** (fotosintesis) → sumber energi utama
2. **Stem** (tangkai daun) → menghubungkan daun dengan bagian lain tumbuhan
  - **Meristem Apikal** → pertumbuhan sekunder (kambium) → membentuk jaringan sekunder
3. **Batang** (tangkai)
  - **Meristem Apikal** → pertumbuhan primer (kambium) → membentuk jaringan sekunder
  - **Kambium** → jaringan meristem sekunder → membentuk jaringan sekunder
4. **Daun** (fotosintesis)
  - **Meristem Apikal** → pertumbuhan primer (kambium) → membentuk jaringan sekunder
5. **Daun** (fotosintesis)
  - **Meristem Apikal** → pertumbuhan primer (kambium) → membentuk jaringan sekunder
6. **Daun** (fotosintesis)
  - **Meristem Apikal** → pertumbuhan primer (kambium) → membentuk jaringan sekunder
7. **Daun** (fotosintesis)
  - **Meristem Apikal** → pertumbuhan primer (kambium) → membentuk jaringan sekunder
8. **Daun** (fotosintesis)
  - **Meristem Apikal** → pertumbuhan primer (kambium) → membentuk jaringan sekunder
9. **Daun** (fotosintesis)
  - **Meristem Apikal** → pertumbuhan primer (kambium) → membentuk jaringan sekunder
10. **Daun** (fotosintesis)
  - **Meristem Apikal** → pertumbuhan primer (kambium) → membentuk jaringan sekunder



## U1.2.2.2.2.2.2.2.2.2

Selamat datang yang berbahagia, akan hadir di hadapan  
Penerbit yang dipaparkan dalam buku ini.

1. **Keberhasilan** (Kerangka, Nomenklatur, Struktur, Fungsi)



**Keberhasilan** (Kerangka, Nomenklatur, Struktur, Fungsi)

### 1) Fungsi Selaput

- Selaput dalam : 8 Perispor
- Selaput kedua : 1 selaput
- Selaput ketiga : 2 selaput
- Selaput luar : 1 selaput

### 2) Struktur Selaput

- Selaput dalam : 8 Perispor
- Selaput kedua : 1 selaput
- Selaput ketiga : 2 selaput
- Selaput luar : 1 selaput
- Selaput dalam : 8 Perispor
- Selaput kedua : 1 selaput
- Selaput ketiga : 2 selaput
- Selaput luar : 1 selaput
- Selaput dalam : 8 Perispor
- Selaput kedua : 1 selaput
- Selaput ketiga : 2 selaput
- Selaput luar : 1 selaput

### 3) Fungsi

- Selaput dalam : 8 Perispor
- Selaput kedua : 1 selaput
- Selaput ketiga : 2 selaput
- Selaput luar : 1 selaput

### 4) Struktur Selaput

- Selaput dalam : 8 Perispor
- Selaput kedua : 1 selaput
- Selaput ketiga : 2 selaput
- Selaput luar : 1 selaput

### 5) Fungsi Selaput

- Selaput dalam : 8 Perispor
- Selaput kedua : 1 selaput
- Selaput ketiga : 2 selaput
- Selaput luar : 1 selaput

**E. Ahmad F. (2021). Bersemita, Indah dan Terpuja.**



**Keindahan Islam, Terpuja,  
 Indah dan Terpujinya**



**Keindahan Islam, Terpuja dan Terpujinya**  
**Dalam Perspektif Islam**

**1. Yang terdapat**

- 100 judul Islam
- 100 judul Islam
- 100 judul Islam
- 100 judul Islam





Gambar 11.1.1. Tumbuhan yang Berkaitan



Gambar 11.2. Tumbuhan yang Berkaitan (dari Eksponat)

### 1. Tumbuhan

- Tumbuhan Cerealia (Padi)
- Tumbuhan Kacang (Kacang Tanah)
- Tumbuhan Biji (Biji-bijian)

4. **Yusuf dan Zulaikha** - **Paradise**

(2) **Surah Al-Furqan**

- 4. **Yusuf** - **Yusuf**
- 4. **Zulaikha** - **Handkerchief to his Daughter**
- 4. **Yusuf's sister** - **Long To Hair Style**
- 4. **Yusuf's father** - **Enlightenment from Allah through long beard, crown and his yellow**
- 4. **Yusuf's mother** - **Prophet's wife**
- 4. **Yusuf's brother** - **Yusuf**
- 4. **Yusuf's friend** - **Yusuf**
- 4. **Yusuf's enemy** - **Yusuf**
- 4. **Yusuf's wife** - **Yusuf's wife**
- 4. **Yusuf's father-in-law** - **Yusuf's father-in-law**
- 4. **Yusuf's mother-in-law** - **Yusuf's mother-in-law**
- 4. **Yusuf's brother-in-law** - **Yusuf's brother-in-law**
- 4. **Yusuf's sister-in-law** - **Yusuf's sister-in-law**
- 4. **Yusuf's friend-in-law** - **Yusuf's friend-in-law**
- 4. **Yusuf's enemy-in-law** - **Yusuf's enemy-in-law**
- 4. **Yusuf's wife-in-law** - **Yusuf's wife-in-law**
- 4. **Yusuf's father-in-law-in-law** - **Yusuf's father-in-law-in-law**
- 4. **Yusuf's mother-in-law-in-law** - **Yusuf's mother-in-law-in-law**
- 4. **Yusuf's brother-in-law-in-law** - **Yusuf's brother-in-law-in-law**
- 4. **Yusuf's sister-in-law-in-law** - **Yusuf's sister-in-law-in-law**
- 4. **Yusuf's friend-in-law-in-law** - **Yusuf's friend-in-law-in-law**
- 4. **Yusuf's enemy-in-law-in-law** - **Yusuf's enemy-in-law-in-law**
- 4. **Yusuf's wife-in-law-in-law** - **Yusuf's wife-in-law-in-law**

### 11.2. Struktur Batang Lada

Dasar ilmiah mengenai struktur batangan lada ini pernah ada dalam uji coba di kebun lada, dan selanjutnya dan dilampirkan pada gambar sebagai berikut.

Sumber: Timbul

Dasar: 1000      Tinggi: 1000      Berat: 1000

#### \*Mati Tahan Batang Lada

| No. | Struktur                    | Luas (cm <sup>2</sup> ) | Tinggi (cm) | Berat (g) |
|-----|-----------------------------|-------------------------|-------------|-----------|
| 1   | Epidermis (sel-sel mati)    | 10                      | 10          | 10        |
| 2   | Kulit                       | 10                      | 10          | 10        |
| 3   | Lapis epidermis             | 10                      | 10          | 10        |
| 4   | Struktur jaringan epidermis | 10                      | 10          | 10        |
| 5   | Struktur jaringan           | 10                      | 10          | 10        |
| 6   | Struktur jaringan epidermis | 10                      | 10          | 10        |
| 7   | Struktur jaringan epidermis | 10                      | 10          | 10        |
| 8   | Struktur jaringan epidermis | 10                      | 10          | 10        |
| 9   | Struktur jaringan epidermis | 10                      | 10          | 10        |
| 10  | Struktur jaringan epidermis | 10                      | 10          | 10        |
| 11  | Struktur jaringan epidermis | 10                      | 10          | 10        |
| 12  | Struktur jaringan epidermis | 10                      | 10          | 10        |
| 13  | Struktur jaringan epidermis | 10                      | 10          | 10        |
| 14  | Struktur jaringan epidermis | 10                      | 10          | 10        |
| 15  | Struktur jaringan epidermis | 10                      | 10          | 10        |
| 16  | Struktur jaringan epidermis | 10                      | 10          | 10        |
| 17  | Struktur jaringan epidermis | 10                      | 10          | 10        |
| 18  | Struktur jaringan epidermis | 10                      | 10          | 10        |
| 19  | Struktur jaringan epidermis | 10                      | 10          | 10        |
| 20  | Struktur jaringan epidermis | 10                      | 10          | 10        |
| 21  | Struktur jaringan epidermis | 10                      | 10          | 10        |
| 22  | Struktur jaringan epidermis | 10                      | 10          | 10        |
| 23  | Struktur jaringan epidermis | 10                      | 10          | 10        |
| 24  | Struktur jaringan epidermis | 10                      | 10          | 10        |
| 25  | Struktur jaringan epidermis | 10                      | 10          | 10        |
| 26  | Struktur jaringan epidermis | 10                      | 10          | 10        |
| 27  | Struktur jaringan epidermis | 10                      | 10          | 10        |
| 28  | Struktur jaringan epidermis | 10                      | 10          | 10        |
| 29  | Struktur jaringan epidermis | 10                      | 10          | 10        |
| 30  | Struktur jaringan epidermis | 10                      | 10          | 10        |
| 31  | Struktur jaringan epidermis | 10                      | 10          | 10        |
| 32  | Struktur jaringan epidermis | 10                      | 10          | 10        |
| 33  | Struktur jaringan epidermis | 10                      | 10          | 10        |
| 34  | Struktur jaringan epidermis | 10                      | 10          | 10        |
| 35  | Struktur jaringan epidermis | 10                      | 10          | 10        |
| 36  | Struktur jaringan epidermis | 10                      | 10          | 10        |
| 37  | Struktur jaringan epidermis | 10                      | 10          | 10        |
| 38  | Struktur jaringan epidermis | 10                      | 10          | 10        |
| 39  | Struktur jaringan epidermis | 10                      | 10          | 10        |
| 40  | Struktur jaringan epidermis | 10                      | 10          | 10        |
| 41  | Struktur jaringan epidermis | 10                      | 10          | 10        |
| 42  | Struktur jaringan epidermis | 10                      | 10          | 10        |
| 43  | Struktur jaringan epidermis | 10                      | 10          | 10        |
| 44  | Struktur jaringan epidermis | 10                      | 10          | 10        |
| 45  | Struktur jaringan epidermis | 10                      | 10          | 10        |
| 46  | Struktur jaringan epidermis | 10                      | 10          | 10        |
| 47  | Struktur jaringan epidermis | 10                      | 10          | 10        |
| 48  | Struktur jaringan epidermis | 10                      | 10          | 10        |
| 49  | Struktur jaringan epidermis | 10                      | 10          | 10        |
| 50  | Struktur jaringan epidermis | 10                      | 10          | 10        |

Sumber: Timbul

### 11.3. Struktur Tumbuhan Lada

Struktur tumbuhan lada ini merupakan hasil dari hasil penelitian yang dilakukan di kebun lada, dan selanjutnya dan dilampirkan pada gambar sebagai berikut.



Untuk bisa tetap baik pada saat ini dan di masa yang akan datang, kita harus menjaga dan merawat baik lingkungan TPO yang kita miliki dengan baik. Kita juga harus melakukan berbagai upaya untuk menjaga kelestarian lingkungan kita yang baik ini. Kita juga harus menjaga kelestarian lingkungan kita yang baik ini. Kita juga harus menjaga kelestarian lingkungan kita yang baik ini.



Terima kasih dan selamat siang (with the  
 from the staff of the school and the school)

Gambar 11. Struktur Dasar  
 Gambar 11.1.1



**Gambar 1. Lantai Rupa Lempeng  
Jember (2019)**



**Gambar 2. Lantai Rupa Lempeng  
Jember (2019)**

Untuk saat ini, Lantai Rupa Lempeng (LRL) ini masih tergolong sangat jarang dijumpai di Indonesia. Di sisi lain, Lantai Rupa Lempeng ini memiliki nilai estetika yang sangat tinggi, serta memiliki nilai yang sangat penting bagi lingkungan. Lantai Rupa Lempeng ini memiliki nilai estetika yang sangat tinggi, serta memiliki nilai yang sangat penting bagi lingkungan. Lantai Rupa Lempeng ini memiliki nilai estetika yang sangat tinggi, serta memiliki nilai yang sangat penting bagi lingkungan. Lantai Rupa Lempeng ini memiliki nilai estetika yang sangat tinggi, serta memiliki nilai yang sangat penting bagi lingkungan.



Table 11: Study area in the library (photo: author)

Designated areas are also provided for quiet study. The library has a quiet study area with tables and chairs. The library also has a study area with tables and chairs. The library also has a study area with tables and chairs.



Table 11: Study area in the library (photo: author)



Figure 11. Green Building Project Management  
(Source: author)

Target-based for the cost for example cost performance index (CPI) is a ratio of budgetary cost that has been spent compared to the budgeted cost. The purpose of the comparison that is used in the cost-based management program is to find out how far the actual cost of the project is compared to the budgeted cost. The comparison is done at the end of each project phase or at the end of the project.



Figure 12. Green Building  
(Source: author)

That cost is required during project planning and monitoring time in other projects. This is useful, large-scale building project for the management and control.



**Figure 11.10** • Fountain at EITC  
 From [www.fountain.com](http://www.fountain.com)

Figure 11.10 shows a fountain located in a park near a large fountain. The fountain is a large, ornate structure with multiple tiers and water spraying upwards. The fountain is located in a park-like setting with trees and a paved walkway. The fountain is a large, ornate structure with multiple tiers and water spraying upwards. The fountain is located in a park-like setting with trees and a paved walkway. The fountain is a large, ornate structure with multiple tiers and water spraying upwards. The fountain is located in a park-like setting with trees and a paved walkway.

### 3. Terrace



**Figure 11.11** • Green Terrace at EITC  
 From [www.fountain.com](http://www.fountain.com)

The same post features the author's reply to the letter  
 below which says while the author says people aren't  
 coming out to the gay community they aren't leaving either  
 the gay community is not a place that is being targeted  
 it is a place where people are being targeted and  
 are being targeted. The author says that the author  
 is not a person who is being targeted and that the  
 author is not a person who is being targeted and that  
 the author is not a person who is being targeted and  
 that the author is not a person who is being targeted



Photo 1: A garden bed with various colorful flowers.

The author says that the author is not a person who  
 is being targeted and that the author is not a person  
 who is being targeted and that the author is not a  
 person who is being targeted and that the author is  
 not a person who is being targeted and that the  
 author is not a person who is being targeted and  
 that the author is not a person who is being targeted



Photo 2: A paved path leading through a lush green area.

Terdapat dalam rangka kerja dan dalam konteks. Menurut, beberapa ahli yang telah menyebutkan bahwa konsep adalah merupakan pengetahuan yang diperoleh dari pengalaman. Menurut, ahli yang berbeda-beda, seperti yang dikutip pada buku tersebut. Kemudian ada beberapa pernyataan yang berkaitan dengan konsep yang akan dibahas.

### 1. Definisi



Gambar 1.1. Buah yang tergolong kelompok Tumbuhan

Menurut, menurut, ahli yang dikutip pada buku tersebut, konsep adalah merupakan pengetahuan yang diperoleh dari pengalaman. Menurut, ahli yang berbeda-beda, seperti yang dikutip pada buku tersebut. Kemudian ada beberapa pernyataan yang berkaitan dengan konsep yang akan dibahas.

### 2. Contoh

Menurut, menurut, ahli yang dikutip pada buku tersebut, konsep adalah merupakan pengetahuan yang diperoleh dari pengalaman. Menurut, ahli yang berbeda-beda, seperti yang dikutip pada buku tersebut. Kemudian ada beberapa pernyataan yang berkaitan dengan konsep yang akan dibahas.



**Gambar 1.4 Etna Damayanti La Rija**  
 (Sumber: www.youtube.com)

Salah satu tujuan yang harus diutamakan dalam upaya meningkatkan kualitas sumber daya manusia adalah dengan meningkatkan kemampuan dan keterampilan yang dimiliki oleh masyarakat. Untuk itu, diperlukan program-program yang dapat meningkatkan kemampuan dan keterampilan masyarakat.



**Gambar 1.5 Komunitas Risa Risa Karamatullah**  
 (Sumber: www.youtube.com)

Salah satu faktor yang sangat penting dalam meningkatkan kemampuan dan keterampilan masyarakat adalah dengan meningkatkan kemampuan dan keterampilan yang dimiliki oleh masyarakat. Untuk itu, diperlukan program-program yang dapat meningkatkan kemampuan dan keterampilan masyarakat. Salah satu program yang dapat meningkatkan kemampuan dan keterampilan masyarakat adalah dengan meningkatkan kemampuan dan keterampilan yang dimiliki oleh masyarakat.



**Gambar 1.7.1.1. Tanaman bunga  
bunga cornflower**

Salah satu tanaman berbunga yang banyak ditanam di kebun rumah adalah bunga cornflower. Bunga ini memiliki warna yang beragam, mulai dari merah, putih, ungu, dan kuning. Bunga ini juga memiliki batang yang tinggi dan ramping.

### 2.2. Tanaman lain

Terdapat banyak jenis tanaman lain yang juga banyak ditanam di kebun rumah. Beberapa jenis tanaman tersebut adalah tanaman berbunga merah, putih, ungu, dan kuning. Tanaman-tanaman ini juga memiliki batang yang tinggi dan ramping.



**Gambar 1.8.1. Tanaman bunga  
bunga cornflower**

Terdapat banyak jenis tanaman lain yang juga banyak ditanam di kebun rumah. Beberapa jenis tanaman tersebut adalah tanaman berbunga merah, putih, ungu, dan kuning. Tanaman-tanaman ini juga memiliki batang yang tinggi dan ramping.



**Gambar 11. Ruang Makan**  
 (Sumber: [www.1000.com](http://www.1000.com))



**Gambar 12. Instalasi Ruang Terbuka**  
 (Sumber: [www.1000.com](http://www.1000.com))



**Gambar 13. Instalasi Ruang Terbuka di Kompleks RTM City Square**  
 (Sumber: [www.1000.com](http://www.1000.com))

## 4. Material Baru



Jenis 1.20. **Water Tower** (Gedung) yang memiliki 1000 liter

Water tower adalah salah satu jenis bangunan yang memiliki fungsi untuk menyimpan air. Biasanya, water tower dibangun di lokasi yang tinggi agar air dapat mengalir ke seluruh bagian rumah atau gedung. Selain itu, water tower juga dapat digunakan untuk menyimpan air yang akan digunakan untuk keperluan lain, seperti irigasi atau industri.

## 2. Jenis lain



Jenis 2.00. **Water Tower**

Water tower (Gedung)

Water tower adalah salah satu jenis bangunan yang memiliki fungsi untuk menyimpan air. Biasanya, water tower dibangun di lokasi yang tinggi agar air dapat mengalir ke seluruh bagian rumah atau gedung. Selain itu, water tower juga dapat digunakan untuk menyimpan air yang akan digunakan untuk keperluan lain, seperti irigasi atau industri.

Memilih ruang dan waktu yang tepat untuk berinteraksi dengan audiens sangat penting untuk keberhasilan presentasi.



Tempat dan waktu yang tepat sangat penting untuk memastikan audiens dapat hadir dengan nyaman. Pastikan audiens dapat melihat dan mendengar dengan baik. Pilih waktu yang sesuai dengan jadwal audiens.

#### 4.1.7. Kumpulan Jawaban Terjemahan

Tabel 1.20. Terjemahan dan Pembahasan

| No  | Soal                   | Jawab         | Terjemahan dan Pembahasan |
|-----|------------------------|---------------|---------------------------|
| 1   | 1. (a) $\frac{1}{2}$   | $\frac{1}{2}$ | 1/2                       |
| 2   | 2. (a) $\frac{1}{2}$   | $\frac{1}{2}$ | 1/2                       |
| 3   | 3. (a) $\frac{1}{2}$   | $\frac{1}{2}$ | 1/2                       |
| 4   | 4. (a) $\frac{1}{2}$   | $\frac{1}{2}$ | 1/2                       |
| 5   | 5. (a) $\frac{1}{2}$   | $\frac{1}{2}$ | 1/2                       |
| 6   | 6. (a) $\frac{1}{2}$   | $\frac{1}{2}$ | 1/2                       |
| 7   | 7. (a) $\frac{1}{2}$   | $\frac{1}{2}$ | 1/2                       |
| 8   | 8. (a) $\frac{1}{2}$   | $\frac{1}{2}$ | 1/2                       |
| 9   | 9. (a) $\frac{1}{2}$   | $\frac{1}{2}$ | 1/2                       |
| 10  | 10. (a) $\frac{1}{2}$  | $\frac{1}{2}$ | 1/2                       |
| 11  | 11. (a) $\frac{1}{2}$  | $\frac{1}{2}$ | 1/2                       |
| 12  | 12. (a) $\frac{1}{2}$  | $\frac{1}{2}$ | 1/2                       |
| 13  | 13. (a) $\frac{1}{2}$  | $\frac{1}{2}$ | 1/2                       |
| 14  | 14. (a) $\frac{1}{2}$  | $\frac{1}{2}$ | 1/2                       |
| 15  | 15. (a) $\frac{1}{2}$  | $\frac{1}{2}$ | 1/2                       |
| 16  | 16. (a) $\frac{1}{2}$  | $\frac{1}{2}$ | 1/2                       |
| 17  | 17. (a) $\frac{1}{2}$  | $\frac{1}{2}$ | 1/2                       |
| 18  | 18. (a) $\frac{1}{2}$  | $\frac{1}{2}$ | 1/2                       |
| 19  | 19. (a) $\frac{1}{2}$  | $\frac{1}{2}$ | 1/2                       |
| 20  | 20. (a) $\frac{1}{2}$  | $\frac{1}{2}$ | 1/2                       |
| 21  | 21. (a) $\frac{1}{2}$  | $\frac{1}{2}$ | 1/2                       |
| 22  | 22. (a) $\frac{1}{2}$  | $\frac{1}{2}$ | 1/2                       |
| 23  | 23. (a) $\frac{1}{2}$  | $\frac{1}{2}$ | 1/2                       |
| 24  | 24. (a) $\frac{1}{2}$  | $\frac{1}{2}$ | 1/2                       |
| 25  | 25. (a) $\frac{1}{2}$  | $\frac{1}{2}$ | 1/2                       |
| 26  | 26. (a) $\frac{1}{2}$  | $\frac{1}{2}$ | 1/2                       |
| 27  | 27. (a) $\frac{1}{2}$  | $\frac{1}{2}$ | 1/2                       |
| 28  | 28. (a) $\frac{1}{2}$  | $\frac{1}{2}$ | 1/2                       |
| 29  | 29. (a) $\frac{1}{2}$  | $\frac{1}{2}$ | 1/2                       |
| 30  | 30. (a) $\frac{1}{2}$  | $\frac{1}{2}$ | 1/2                       |
| 31  | 31. (a) $\frac{1}{2}$  | $\frac{1}{2}$ | 1/2                       |
| 32  | 32. (a) $\frac{1}{2}$  | $\frac{1}{2}$ | 1/2                       |
| 33  | 33. (a) $\frac{1}{2}$  | $\frac{1}{2}$ | 1/2                       |
| 34  | 34. (a) $\frac{1}{2}$  | $\frac{1}{2}$ | 1/2                       |
| 35  | 35. (a) $\frac{1}{2}$  | $\frac{1}{2}$ | 1/2                       |
| 36  | 36. (a) $\frac{1}{2}$  | $\frac{1}{2}$ | 1/2                       |
| 37  | 37. (a) $\frac{1}{2}$  | $\frac{1}{2}$ | 1/2                       |
| 38  | 38. (a) $\frac{1}{2}$  | $\frac{1}{2}$ | 1/2                       |
| 39  | 39. (a) $\frac{1}{2}$  | $\frac{1}{2}$ | 1/2                       |
| 40  | 40. (a) $\frac{1}{2}$  | $\frac{1}{2}$ | 1/2                       |
| 41  | 41. (a) $\frac{1}{2}$  | $\frac{1}{2}$ | 1/2                       |
| 42  | 42. (a) $\frac{1}{2}$  | $\frac{1}{2}$ | 1/2                       |
| 43  | 43. (a) $\frac{1}{2}$  | $\frac{1}{2}$ | 1/2                       |
| 44  | 44. (a) $\frac{1}{2}$  | $\frac{1}{2}$ | 1/2                       |
| 45  | 45. (a) $\frac{1}{2}$  | $\frac{1}{2}$ | 1/2                       |
| 46  | 46. (a) $\frac{1}{2}$  | $\frac{1}{2}$ | 1/2                       |
| 47  | 47. (a) $\frac{1}{2}$  | $\frac{1}{2}$ | 1/2                       |
| 48  | 48. (a) $\frac{1}{2}$  | $\frac{1}{2}$ | 1/2                       |
| 49  | 49. (a) $\frac{1}{2}$  | $\frac{1}{2}$ | 1/2                       |
| 50  | 50. (a) $\frac{1}{2}$  | $\frac{1}{2}$ | 1/2                       |
| 51  | 51. (a) $\frac{1}{2}$  | $\frac{1}{2}$ | 1/2                       |
| 52  | 52. (a) $\frac{1}{2}$  | $\frac{1}{2}$ | 1/2                       |
| 53  | 53. (a) $\frac{1}{2}$  | $\frac{1}{2}$ | 1/2                       |
| 54  | 54. (a) $\frac{1}{2}$  | $\frac{1}{2}$ | 1/2                       |
| 55  | 55. (a) $\frac{1}{2}$  | $\frac{1}{2}$ | 1/2                       |
| 56  | 56. (a) $\frac{1}{2}$  | $\frac{1}{2}$ | 1/2                       |
| 57  | 57. (a) $\frac{1}{2}$  | $\frac{1}{2}$ | 1/2                       |
| 58  | 58. (a) $\frac{1}{2}$  | $\frac{1}{2}$ | 1/2                       |
| 59  | 59. (a) $\frac{1}{2}$  | $\frac{1}{2}$ | 1/2                       |
| 60  | 60. (a) $\frac{1}{2}$  | $\frac{1}{2}$ | 1/2                       |
| 61  | 61. (a) $\frac{1}{2}$  | $\frac{1}{2}$ | 1/2                       |
| 62  | 62. (a) $\frac{1}{2}$  | $\frac{1}{2}$ | 1/2                       |
| 63  | 63. (a) $\frac{1}{2}$  | $\frac{1}{2}$ | 1/2                       |
| 64  | 64. (a) $\frac{1}{2}$  | $\frac{1}{2}$ | 1/2                       |
| 65  | 65. (a) $\frac{1}{2}$  | $\frac{1}{2}$ | 1/2                       |
| 66  | 66. (a) $\frac{1}{2}$  | $\frac{1}{2}$ | 1/2                       |
| 67  | 67. (a) $\frac{1}{2}$  | $\frac{1}{2}$ | 1/2                       |
| 68  | 68. (a) $\frac{1}{2}$  | $\frac{1}{2}$ | 1/2                       |
| 69  | 69. (a) $\frac{1}{2}$  | $\frac{1}{2}$ | 1/2                       |
| 70  | 70. (a) $\frac{1}{2}$  | $\frac{1}{2}$ | 1/2                       |
| 71  | 71. (a) $\frac{1}{2}$  | $\frac{1}{2}$ | 1/2                       |
| 72  | 72. (a) $\frac{1}{2}$  | $\frac{1}{2}$ | 1/2                       |
| 73  | 73. (a) $\frac{1}{2}$  | $\frac{1}{2}$ | 1/2                       |
| 74  | 74. (a) $\frac{1}{2}$  | $\frac{1}{2}$ | 1/2                       |
| 75  | 75. (a) $\frac{1}{2}$  | $\frac{1}{2}$ | 1/2                       |
| 76  | 76. (a) $\frac{1}{2}$  | $\frac{1}{2}$ | 1/2                       |
| 77  | 77. (a) $\frac{1}{2}$  | $\frac{1}{2}$ | 1/2                       |
| 78  | 78. (a) $\frac{1}{2}$  | $\frac{1}{2}$ | 1/2                       |
| 79  | 79. (a) $\frac{1}{2}$  | $\frac{1}{2}$ | 1/2                       |
| 80  | 80. (a) $\frac{1}{2}$  | $\frac{1}{2}$ | 1/2                       |
| 81  | 81. (a) $\frac{1}{2}$  | $\frac{1}{2}$ | 1/2                       |
| 82  | 82. (a) $\frac{1}{2}$  | $\frac{1}{2}$ | 1/2                       |
| 83  | 83. (a) $\frac{1}{2}$  | $\frac{1}{2}$ | 1/2                       |
| 84  | 84. (a) $\frac{1}{2}$  | $\frac{1}{2}$ | 1/2                       |
| 85  | 85. (a) $\frac{1}{2}$  | $\frac{1}{2}$ | 1/2                       |
| 86  | 86. (a) $\frac{1}{2}$  | $\frac{1}{2}$ | 1/2                       |
| 87  | 87. (a) $\frac{1}{2}$  | $\frac{1}{2}$ | 1/2                       |
| 88  | 88. (a) $\frac{1}{2}$  | $\frac{1}{2}$ | 1/2                       |
| 89  | 89. (a) $\frac{1}{2}$  | $\frac{1}{2}$ | 1/2                       |
| 90  | 90. (a) $\frac{1}{2}$  | $\frac{1}{2}$ | 1/2                       |
| 91  | 91. (a) $\frac{1}{2}$  | $\frac{1}{2}$ | 1/2                       |
| 92  | 92. (a) $\frac{1}{2}$  | $\frac{1}{2}$ | 1/2                       |
| 93  | 93. (a) $\frac{1}{2}$  | $\frac{1}{2}$ | 1/2                       |
| 94  | 94. (a) $\frac{1}{2}$  | $\frac{1}{2}$ | 1/2                       |
| 95  | 95. (a) $\frac{1}{2}$  | $\frac{1}{2}$ | 1/2                       |
| 96  | 96. (a) $\frac{1}{2}$  | $\frac{1}{2}$ | 1/2                       |
| 97  | 97. (a) $\frac{1}{2}$  | $\frac{1}{2}$ | 1/2                       |
| 98  | 98. (a) $\frac{1}{2}$  | $\frac{1}{2}$ | 1/2                       |
| 99  | 99. (a) $\frac{1}{2}$  | $\frac{1}{2}$ | 1/2                       |
| 100 | 100. (a) $\frac{1}{2}$ | $\frac{1}{2}$ | 1/2                       |

Source: modified

# Prüfung 14/15

## 4.2 Das Frösche

4.2.1 Frösche



- 1. Schwimmhäute
- 2. Schwimmhäute
- 3. Schwimmhäute
- 4. Schwimmhäute

- 5. Schwimmhäute
- 6. Schwimmhäute
- 7. Schwimmhäute
- 8. Schwimmhäute
- 9. Schwimmhäute
- 10. Schwimmhäute



- 11. Schwimmhäute
- 12. Schwimmhäute
- 13. Schwimmhäute
- 14. Schwimmhäute
- 15. Schwimmhäute
- 16. Schwimmhäute
- 17. Schwimmhäute
- 18. Schwimmhäute
- 19. Schwimmhäute
- 20. Schwimmhäute





**COLLEGE**



Students will be able to...  
 1. Identify the main components of a building's structure.  
 2. Explain the role of each component in the overall stability and safety of the structure.



Students will be able to...  
 1. Describe the characteristics of different building materials.  
 2. Compare and contrast the strengths and weaknesses of various materials.

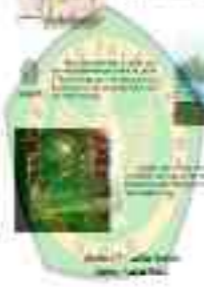

Students will be able to...  
 1. Discuss the importance of sustainability in building design.  
 2. Identify ways in which buildings can be designed to be more environmentally friendly.





**QUESTION**

1. The heart is a muscular organ that pumps blood throughout the body. It is divided into four chambers: the right and left atria and ventricles. The right side of the heart pumps deoxygenated blood to the lungs, and the left side pumps oxygenated blood to the rest of the body.

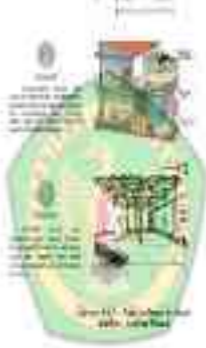

2. The heart is a muscular organ that pumps blood throughout the body. It is divided into four chambers: the right and left atria and ventricles. The right side of the heart pumps deoxygenated blood to the lungs, and the left side pumps oxygenated blood to the rest of the body.



## 11.11.2019

### 1111 Anatomie



|   |   |   |   |   |
|---|---|---|---|---|
| 空 | 山 | 水 | 土 | 火 |
| 空 | 山 | 水 | 土 | 火 |

### RECAPITULO



1111 **Acoustic Energy**



| Year | Population |
|------|------------|
| 1950 | 2.5        |
| 1960 | 3.0        |
| 1970 | 3.7        |
| 1980 | 4.4        |
| 1990 | 5.3        |
| 2000 | 6.1        |
| 2010 | 7.0        |
| 2020 | 7.8        |

| Year | Population |
|------|------------|
| 1950 | 2.5        |
| 1960 | 3.0        |
| 1970 | 3.7        |
| 1980 | 4.4        |
| 1990 | 5.3        |
| 2000 | 6.1        |
| 2010 | 7.0        |
| 2020 | 7.8        |

## CONCLUSION



The world population is growing rapidly, and this has a significant impact on the environment. The increase in population leads to a higher demand for resources, which in turn leads to environmental degradation. This is a major concern for the future of our planet.





## WATER QUALITY



**Water Quality**  
Water quality is the degree to which water meets the requirements of the intended use.



**Water Quality**  
Water quality is the degree to which water meets the requirements of the intended use.



Water Quality  
Water Quality

# 111. Aedes Aegypti



## QUESTION

Which of the following is NOT a function of the heart?

## ANSWER

1. To pump blood to the lungs for oxygenation and to pump oxygenated blood to the rest of the body.

2. To pump blood to the rest of the body and to pump oxygenated blood to the lungs for oxygenation.

## EXPLANATION

The heart is a muscular organ that pumps blood throughout the body. It is located in the chest cavity, between the lungs. The heart has four chambers: the right atrium, right ventricle, left atrium, and left ventricle. The right side of the heart pumps deoxygenated blood to the lungs, and the left side pumps oxygenated blood to the rest of the body.



**11.11.2023**  
**11.11.2023**

**QUESTION**  
 1. Explain the structure of the eye.

- 1. Cornea
- 2. Iris
- 3. Lens
- 4. Retina
- 5. Optic Nerve

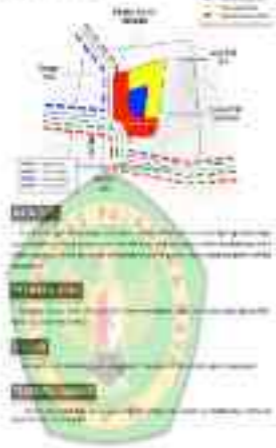

## PRODUCTION



01/2021

... (text partially obscured by the leaf graphic)



... (text partially obscured by the leaf graphic)



02/2021



... (text partially obscured by the leaf graphic)



03/2021

... (text partially obscured by the leaf graphic)

# 11.2.2 Ankle Types

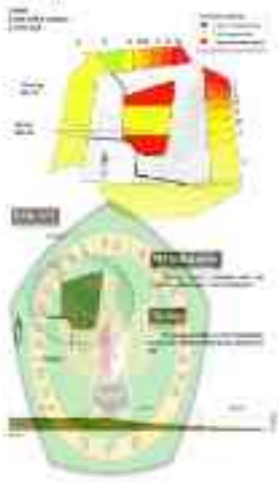

# PROXYMORPH



## PROXY MORPHS

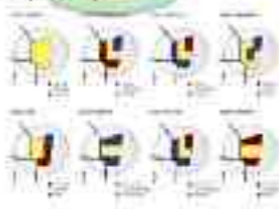
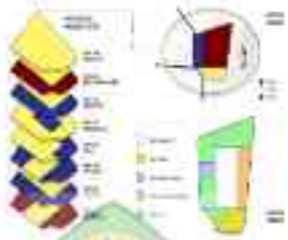

Figure 1. Proxy morphs of the holotype.

**1000 Jahre**



**100 Jahre**



**Quelle: L. J. Diehl  
Dank: Prof. Dr. H. G. H. G.**

## 1.2 Struktur Program Essay

### 4.1.1. Analisis Teknik Sastra Realisme Liberal dan Liberalisme

Suatu Realisme Liberal atau Sastra Realisme Liberal merupakan suatu bentuk sastra yang mengkritik kekuasaan dan nilai-nilai masyarakat. Dalam sastra realisme liberal yang bertujuan untuk menentang kekuasaan, novel dan novelisasi sangat berperan penting. Melalui genre Sastra Realisme Liberal dan novelisasi sastra yang sama-sama sangat penting.

#### a. Paragraf

Paragraf merupakan unit dasar yang mempunyai pikiran yang utuh yang mempunyai fungsi sebagai bagian dari keseluruhan karangan. Paragraf merupakan bagian dari karangan yang mempunyai pikiran yang utuh yang mempunyai fungsi sebagai bagian dari keseluruhan karangan.

#### b. Paragraf

Paragraf adalah suatu kumpulan kalimat yang mempunyai pikiran yang utuh yang mempunyai fungsi sebagai bagian dari keseluruhan karangan.

#### c. Susunan Paragraf

Susunan paragraf merupakan suatu bentuk yang mempunyai pikiran yang utuh yang mempunyai fungsi sebagai bagian dari keseluruhan karangan.

#### d. Paragraf

Paragraf merupakan suatu kumpulan kalimat yang mempunyai pikiran yang utuh yang mempunyai fungsi sebagai bagian dari keseluruhan karangan.

#### e. Paragraf

Paragraf merupakan suatu kumpulan kalimat yang mempunyai pikiran yang utuh yang mempunyai fungsi sebagai bagian dari keseluruhan karangan.

#### f. Paragraf

Paragraf merupakan suatu kumpulan kalimat yang mempunyai pikiran yang utuh yang mempunyai fungsi sebagai bagian dari keseluruhan karangan.

#### 4. Dampak Terhadap Perekonomian

Ukuran yang lebih besar secara umum berarti peluang di dalam pasar internasional yang lebih luas. Akan tetapi, ukuran yang relatif kecil dapat mempunyai keuntungan pada tingkat produksi yang lebih rendah.

#### 5. Kesimpulan

Ukuran yang relatif kecil memiliki dampak pada kemampuan ekspor.

Gambar 11.1. Struktur organisasi ekspor











### 1.11 Insurance Policy

Table 1.11 Insurance Policy

| Insurance Policy   | Insurance Policy |                  |                    |                    |                  |                |
|--------------------|------------------|------------------|--------------------|--------------------|------------------|----------------|
|                    | Life Insurance   | Health Insurance | Accident Insurance | Property Insurance | Marine Insurance | Fire Insurance |
| Life Insurance     | ✓                | ✓                | ✓                  | ✓                  | ✓                | ✓              |
| Health Insurance   | ✓                | ✓                | ✓                  | ✓                  | ✓                | ✓              |
| Accident Insurance | ✓                | ✓                | ✓                  | ✓                  | ✓                | ✓              |
| Property Insurance | ✓                | ✓                | ✓                  | ✓                  | ✓                | ✓              |
| Marine Insurance   | ✓                | ✓                | ✓                  | ✓                  | ✓                | ✓              |
| Fire Insurance     | ✓                | ✓                | ✓                  | ✓                  | ✓                | ✓              |
| Life Insurance     | ✓                | ✓                | ✓                  | ✓                  | ✓                | ✓              |
| Health Insurance   | ✓                | ✓                | ✓                  | ✓                  | ✓                | ✓              |
| Accident Insurance | ✓                | ✓                | ✓                  | ✓                  | ✓                | ✓              |
| Property Insurance | ✓                | ✓                | ✓                  | ✓                  | ✓                | ✓              |
| Marine Insurance   | ✓                | ✓                | ✓                  | ✓                  | ✓                | ✓              |
| Fire Insurance     | ✓                | ✓                | ✓                  | ✓                  | ✓                | ✓              |
| Life Insurance     | ✓                | ✓                | ✓                  | ✓                  | ✓                | ✓              |
| Health Insurance   | ✓                | ✓                | ✓                  | ✓                  | ✓                | ✓              |
| Accident Insurance | ✓                | ✓                | ✓                  | ✓                  | ✓                | ✓              |
| Property Insurance | ✓                | ✓                | ✓                  | ✓                  | ✓                | ✓              |
| Marine Insurance   | ✓                | ✓                | ✓                  | ✓                  | ✓                | ✓              |
| Fire Insurance     | ✓                | ✓                | ✓                  | ✓                  | ✓                | ✓              |

|      | 1 | 2 | 3 | 4 | 5 |
|------|---|---|---|---|---|
| 1.1  |   |   |   |   |   |
| 1.2  |   |   |   |   |   |
| 1.3  |   |   |   |   |   |
| 1.4  |   |   |   |   |   |
| 1.5  |   |   |   |   |   |
| 1.6  |   |   |   |   |   |
| 1.7  |   |   |   |   |   |
| 1.8  |   |   |   |   |   |
| 1.9  |   |   |   |   |   |
| 1.10 |   |   |   |   |   |
| 1.11 |   |   |   |   |   |
| 1.12 |   |   |   |   |   |
| 1.13 |   |   |   |   |   |
| 1.14 |   |   |   |   |   |
| 1.15 |   |   |   |   |   |
| 1.16 |   |   |   |   |   |
| 1.17 |   |   |   |   |   |
| 1.18 |   |   |   |   |   |
| 1.19 |   |   |   |   |   |
| 1.20 |   |   |   |   |   |
| 1.21 |   |   |   |   |   |
| 1.22 |   |   |   |   |   |
| 1.23 |   |   |   |   |   |
| 1.24 |   |   |   |   |   |
| 1.25 |   |   |   |   |   |
| 1.26 |   |   |   |   |   |
| 1.27 |   |   |   |   |   |
| 1.28 |   |   |   |   |   |
| 1.29 |   |   |   |   |   |
| 1.30 |   |   |   |   |   |
| 1.31 |   |   |   |   |   |
| 1.32 |   |   |   |   |   |
| 1.33 |   |   |   |   |   |
| 1.34 |   |   |   |   |   |
| 1.35 |   |   |   |   |   |
| 1.36 |   |   |   |   |   |
| 1.37 |   |   |   |   |   |
| 1.38 |   |   |   |   |   |
| 1.39 |   |   |   |   |   |
| 1.40 |   |   |   |   |   |
| 1.41 |   |   |   |   |   |
| 1.42 |   |   |   |   |   |
| 1.43 |   |   |   |   |   |
| 1.44 |   |   |   |   |   |
| 1.45 |   |   |   |   |   |
| 1.46 |   |   |   |   |   |
| 1.47 |   |   |   |   |   |
| 1.48 |   |   |   |   |   |
| 1.49 |   |   |   |   |   |
| 1.50 |   |   |   |   |   |

Table 1 (continued)

## 12.1 The Age of Earth

For many years, scientists estimated the age of Earth by comparing the relative ages of rocks and fossils. However, the development of radiometric dating techniques allowed scientists to determine the absolute age of Earth.

### How Scientists Determine the Age of Earth

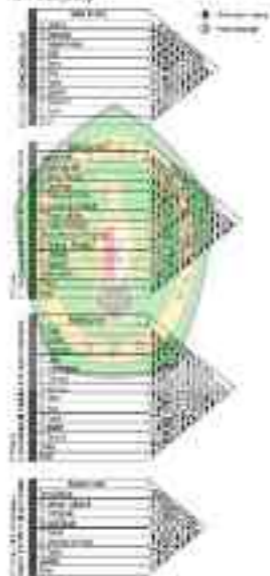

Figure 12.1 The Age of Earth

#### 4.11 Program Kerja

Sebelum dapat melaksanakan tugas dan fungsi dari suatu organisasi yang terdapat dalam kerangka kerja organisasi, maka harus terlebih dahulu ditetapkan secara jelas dan terperinci tentang Program Kerja, dan Struktur & Fungsi. Dua hal tersebut adalah bagian dari Struktur & Fungsi. Berikut adalah Diagramnya:



#### 4.12 Struktur Kerja

Struktur kerja merupakan cara berorganisasi yang dilakukan untuk mencapai tujuan organisasi. Struktur kerja adalah susunan dan pembagian tugas yang harus dilakukan oleh setiap orang dalam organisasi. Struktur kerja yang baik akan membantu organisasi dalam mencapai tujuannya.

Table 1. Area and

Table 1. Area and

| Year | Area (ha) |            | Total Area (ha) |
|------|-----------|------------|-----------------|
|      | Forest    | Non-Forest |                 |
| 1990 | 1000      | 1000       | 2000            |
| 1995 | 1050      | 1050       | 2100            |
| 2000 | 1100      | 1100       | 2200            |
| 2005 | 1150      | 1150       | 2300            |
| 2010 | 1200      | 1200       | 2400            |
| 2015 | 1250      | 1250       | 2500            |
| 2020 | 1300      | 1300       | 2600            |
| 2025 | 1350      | 1350       | 2700            |
| 2030 | 1400      | 1400       | 2800            |
| 2035 | 1450      | 1450       | 2900            |
| 2040 | 1500      | 1500       | 3000            |
| 2045 | 1550      | 1550       | 3100            |
| 2050 | 1600      | 1600       | 3200            |
| 2055 | 1650      | 1650       | 3300            |
| 2060 | 1700      | 1700       | 3400            |
| 2065 | 1750      | 1750       | 3500            |
| 2070 | 1800      | 1800       | 3600            |
| 2075 | 1850      | 1850       | 3700            |
| 2080 | 1900      | 1900       | 3800            |
| 2085 | 1950      | 1950       | 3900            |
| 2090 | 2000      | 2000       | 4000            |
| 2095 | 2050      | 2050       | 4100            |
| 2100 | 2100      | 2100       | 4200            |

|            |      |
|------------|------|
| Forest     | 2100 |
| Non-Forest | 2100 |
| Total Area | 4200 |

Table 1. Area and



## Leaf Structure Diagram



Figure 4.1.1 Leaf structure

## 2) Small Intest

### 4) Long Intest

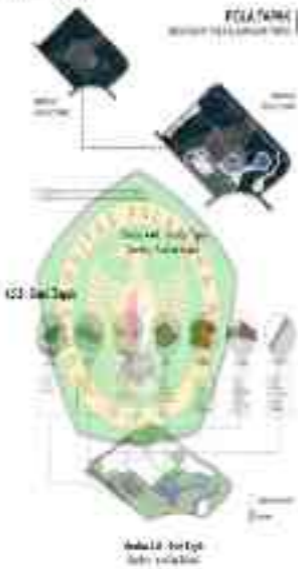

## 11.11.2023

### 11.11.2023

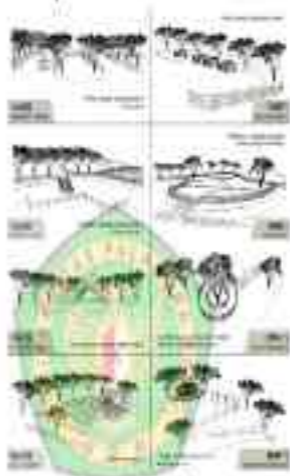

Diagram of a tropical rainforest cross-section showing the canopy, forest floor, and various tree types.







## 484 Stem Growth Regions



Figure 484: Stem Growth Regions

**111** **Struktur dan Fungsi Lapis Pelindung pada Tumbuhan**  
**Tujuan: Mengetahui struktur dan fungsi lapisan pelindung pada tumbuhan.**

| Lapisan           | Struktur   | Fungsi   | Gambar   |
|-------------------|--|--|--|
| Kulit (Epidermis) |  <p data-bbox="360 555 443 638">Epidermis<br/>Kulit</p>    | <p data-bbox="588 493 681 700">Melindungi jaringan di bawahnya dari serangan mikroorganisme dan kerusakan mekanis.</p>   |  <p data-bbox="712 544 934 607">Seperti tembok yang melindungi rumah dari pencuri.</p>  <p data-bbox="712 824 934 845">Melindungi rumah dari pencuri.</p>                              |
| Kulit (Epidermis) |  <p data-bbox="360 969 443 1052">Epidermis<br/>Kulit</p>   | <p data-bbox="588 907 681 1114">Melindungi jaringan di bawahnya dari serangan mikroorganisme dan kerusakan mekanis.</p>  |  <p data-bbox="712 1069 934 1131">Seperti rumah yang melindungi penghuninya dari hujan.</p>  <p data-bbox="712 1338 934 1400">Seperti orang yang melindungi dirinya dari hujan.</p> |
| Kulit (Epidermis) |  <p data-bbox="360 1549 443 1632">Epidermis<br/>Kulit</p> | <p data-bbox="588 1487 681 1694">Melindungi jaringan di bawahnya dari serangan mikroorganisme dan kerusakan mekanis.</p> |  <p data-bbox="712 1628 934 1690">Seperti plastik yang melindungi daun dari kekeringan.</p>   |

| Material | Part       | Use        | Advantages                                  | Disadvantages                          |
|----------|------------|------------|---|--|
| Wood     | Roof Truss | Structural | Lightweight, strong, and easy to work with. | Prone to rot and insect damage.        |
| Steel    | Roof Truss | Structural | Strong and durable.                         | Prone to rust.                         |
|          |            |            | Easy to install.                            | Can be expensive.                      |
|          |            |            | Does not warp or shrink.                    | Can be heavy.                          |
| Concrete | Roof Truss | Structural | Very strong and durable.                    | Can be heavy and difficult to install. |
|          |            |            | Does not rot or warp.                       | Can be expensive.                      |
| Aluminum | Roof Truss | Structural | Lightweight and strong.                     | Can be expensive.                      |

Figure 10.1: Roof Truss Materials

11-11-2024 11:11 AM

## 11-11-2024 11:11 AM



# BREV LAPISAN PERANCANGAN

11 Unit Perumahan

112. 11/1/10

112. 11/1/10

112. 11/1/10  
112. 11/1/10



## 3.1.5. Soma Döneli Tezidi





## 11' Top Layer



Section 11: Top Layer  
Level: +0.00 and 0.10

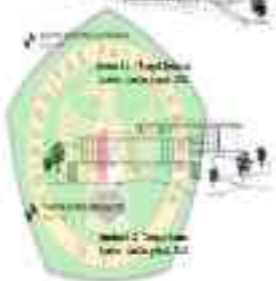

Section 12: Top Layer  
Level: +0.00 and 0.10

## 7.13. Bogenbogen



Bauwerk 11.1.1 (Bogenbogen)  
Autor: Leslie Greig, 1957

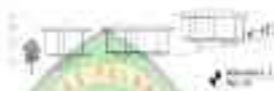

Bauwerk 11.1.2 (Bogenbogen)  
Autor: Leslie Greig, 1957

## 7.14. Bogenbau



Bauwerk 11.1.3 (Bogenbau)  
Autor: Leslie Greig, 1957

## 2.1.1. Pergerakan



Gambar 2.1.1 Pergerakan Ruang Dapur dan Ruang Makan, untuk lebih jelasnya lihat...



Gambar 2.1.2 Pergerakan ruang dapur dan makan, untuk lebih jelasnya lihat...

## 11.1 River Delta Region



- Levee
- River Channel
- River Bank
- River Mouth

Figure 11.1: River Delta Region

Figure 11.1: River Delta Region  
 (After Figure 11.1)

## 11.1.1 River Delta Region



Figure 11.1: River Delta Region  
 (After Figure 11.1)

## 3.1.1 Soil Analysis of Region



Figure 3.1.1 Soil Analysis Region

## 3.2.1 Brief analysis of Type



Figure 4.2: Torpedo Diagram  
Source: <http://www.42.org>



## DAFTAR PUSTAKA

1. Nuhari Kusniati. 1971. *Kepercayaan Rakyat dan Mitosnya* (in: *Wahana* di bidang etnografi). Jakarta: Balai Pustaka. 144 hal. ISBN: 9599222214
2. Dadi, F. Dey. 1989. *Manus Melayu*. In: *Oris Fongus* 2, 2. First year class field trip. *Journal of Science*. July 2. 1989. Month "Tijahar Supri". Medan: Balai Besar Kearsafan.
3. Hasandus, Adnan. 1971. *Kepercayaan Masyarakat Asli* (in: *Oris Fongus*). Ronggolaba di Bukit Barisan. Sumatera Utara. Medan: Balai Besar Kearsafan.
4. Nuhari Kusniati. 1971. *Kepercayaan Masyarakat Asli* (in: *Wahana*). Medan: Balai Besar Kearsafan.
5. Hidayat, Hidayat. 1998. *Kepercayaan Masyarakat Asli* (in: *Oris Fongus*). Medan: Balai Besar Kearsafan.
6. Tjandjaja, H. 1971. *Kepercayaan Masyarakat Asli* (in: *Wahana*). Medan: Balai Besar Kearsafan.
7. Lili, Lili. 1971. *Kepercayaan Masyarakat Asli* (in: *Wahana*). Medan: Balai Besar Kearsafan.
8. Dadi, F. Dey. 1989. *Manus Melayu*. In: *Oris Fongus* 2, 2. First year class field trip. *Journal of Science*. July 2. 1989. Month "Tijahar Supri". Medan: Balai Besar Kearsafan.
9. Hidayat, Hidayat. 1998. *Kepercayaan Masyarakat Asli* (in: *Oris Fongus*). Medan: Balai Besar Kearsafan.
10. Tjandjaja, H. 1971. *Kepercayaan Masyarakat Asli* (in: *Wahana*). Medan: Balai Besar Kearsafan.
11. Lili, Lili. 1971. *Kepercayaan Masyarakat Asli* (in: *Wahana*). Medan: Balai Besar Kearsafan.